Пролетарии всех стран, соединяйтесь!

Знамя труда

Издается с 1. XI. 1931 г.

Орган Хайбуллинского райкома КПСС и районного Совета народных депутатов Башкирской АССР

№ 68 (5883) ЧЕТВЕРГ, 7 июня 1984 года. Цена 2 коп.

Дневник соревнования

За 22-ю неделю 1984 года, с 28 мая по 3 июня, победителем в социалистическом соревновании среди молочно-товарных ферм района признан **коллектив Таштугайской молочно-товарной фермы Таналыкского совхоза** (бригадир фермы З. А. Валитов), надоивший за неделю по 91 килограмму молока от каждой коровы, и награжден переходящим вымпелом райкома КПСС, исполкома районного Совета народных депутатов, райкома профсоюза работников сельского хозяйства и райкома ВЛКСМ.

На втором месте коллектив Уриякской молочно-товарной фермы колхоза «Сакмар», надоивший по 90 килограммов молока от коровы.

Отстают коллективы Переволочанской и Байгускаровской молочно-товарных ферм колхоза имени Калинина и Ильчевской колхоза «Новый путь», надаивающие по 6—7 килограммов молока от каждой коровы в сутки.

В обкоме КПСС

Образцово подготовиться к зимовке скота

Работники агропромышленного комплекса Альшеевского, Бижбулякского, Знанчуринского, Салаватского, Татышлинского районов, осуществляя решения XXVI съезда партии, руководствуясь положениями и выводами, изложенными в выступлении Генерального секретаря ЦК КПСС товарища К. У. Черненко на апрельском (1984 г.) Пленуме ЦК КПСС, приняли социалистические обязательства по образцовой подготовке к зимовке скота 1984—1985 г г. и развернули большую работу по их выполнению. Труженики хозяйств решили к 20 августа завершить подготовку к зимовке скота ферм, к 1 июля—кормовых дворов, к 10 июля—силосно-сенажных сооружений, к 15 июля—складских помещений, к 25 августа — корнеклубнехранилищ. В хозяйствах определены меры по улучшению снабжения ферм водой, электроэнергией, созданию запаса кормов и топлива, оптимального микроклимата в помещениях.

Особое внимание уделяется созданию необходимых условий для высокопроизводительного труда и отдыха животноводов, обеспечению их спецодеждой, организации торговли, медицинского и бытового обслуживания, подготовке домов животноводов, красных уголков.

Бюро обкома КПСС одобрило инициативу тружеников Альшеевского, Бижбулякского, Знанчуринского, Салаватского, Татышлинского районов по подготовке к зимовке скота 1984—1985 г г.

Райкомам, горкомам КПСС, республиканскому агропромышленному объединению, Министерству сельского хозяйства БАССР, объединениям «Башплодоовощхоз», «Башкирсельхозхимия», Госкомсельхозтехнике БАССР, исполкомам райсоветов, районным агропромышленным объединениям, партийным, профсоюзным, комсомольским организациям, руководителям колхозов и совхозов предложено обсудить социалистические обязательства тружеников сельского хозяйства Альшеевского, Бижбулякского, Знанчуринского, Салаватского, Татышлинского районов в трудовых коллективах и провести необходимую работу по поддержанию и распространению этого ценного почина.

Необходимо развернуть широкое социалистическое соревнование среди работников сельского хозяйства за образцовую подготовку ферм к зимовке скота 1984—1985 г г.

Редакциям республиканских газет, Госкомитету БАССР по телевидению и радиовещанию поручено широко освещать ход социалистического соревнования тружеников сельского хозяйства по успешной подготовке к зимовке скота 1984—1985 г г.

(Социалистические обязательства инициаторов опубликованы в республиканских газетах).

Вести с полей

В день 400—450 гектаров

Полеводы колхоза «Новый путь» активно ведут химическую прополку посевов. Необходимо им в короткие агротехнические сроки провести защиту посевов от сорняков на площади 3000 гектаров. Сейчас уже химпрополка проведена на 2000 гектарах посевов.

Обработка полей ведется воздушным способом. Экипаж самолета в составе Н. Звонова, О. Кольцова, Н. Гирфанова и В. Тюнина ежедневно проводит химпрополку на 400—450 гектарах посевов. На днях они полностью закончат эту работу.

А. ПРИЙМАК,
диспетчер колхоза.

А техника еще не готова

Недалек тот день, когда механизаторы выведут сеноуборочную технику на сенокосные угодья и начнется зеленая жатва — заготовка кормов для общественного скота. А сейчас особенно важно своевременно подготовить технику к этой важной сельскохозяйственной кампании.

В Акъярском совхозе вся кормоуборочная техника закреплена за бригадами, работающими по бригадному подряду. К 1 июня техника должна была стоять на линейке готовности.

Сейчас в совхозе подготовлены к сенокосу четыре косилки КТП-6, четыре КДМ-4, две — КС-2,1. Однако две сенокосилки КПС-5Г из-за отсутствия валов привода не готовы к работе.

Многолетние травы в совхозе в основном косят жатками ЖВН-6, но все же есть необходимость в приобретении жатки ЖВН-6А-01 со специальным приспособлением для облегчения работ на косовице трав.

Один новый комбайн КСК-100 находится на стадии сборки, а для другого требуется жатка для уборки кукурузы, поэтому он работает только на уборке сена.

Имеются в совхозе 13 пресподборщиков, три из них в неисправном состоянии. Из 7 имеющихся граблей ГП-14 для двух требуются автоматы подъема. Подготовлены трое граблей для оборачивания валков.

Не подготовлены к предстоящему сенокосу два копнителя-подборщика ПК-1,6 из 13 имеющихся.

Готовы к сенокосу четыре копновоза КУН-810, семь стогометов, один стоговоз СП-60 и два стогообразователя СПТ-60.

Времени остается совсем мало, но техника подготовлена к зеленой страде не полностью. Чувствуется нехватка запчастей. Не хватает шатунов, зубьев пружинных, сегментов, ножей для косилок. Нет спецмасла для КСК-100, без которого он не может работать. На протяжении двух лет подаются заявки РО «Госкомсельхозтехника» на одни и те же запчасти, однако их не получали до сих пор.

Плохое положение и с ремонтом силосоуборочных комбайнов. Из 11 имеющихся комбайнов КС-2,6 готовы 8.

Не лучшим образом идет ремонт комбайнов. Всего в совхозе имеется 103 комбайна, из них стоят на линейке готовности только 65. Не хватает около 30 механизаторов, за которыми можно было бы закрепить комбайны.

Хорошо идет ремонт техники в Самарском отделении совхоза (бригадир В. Е. Зубаров). Бригада завершила поставку кормоуборочной техники на линейку готовности. На стадии завершения ремонт и в Центральном и Бузавлыкском отделениях. Низки темпы подготовки техники в Хворостянском отделении совхоза.

Сейчас необходимо приложить все силы, чтобы поставить в ближайшие дни всю кормоуборочную технику на линейку готовности.

Р. ИМАНГУЛОВ.

Отлично трудятся

свинарки колхоза имени Фрунзе С. Тавлыкаев с женой Асией Акмаловной. На их попечении находится 40 свиноматок и поросята от 2 до 4 месяцев. Они ежесуточно добиваются 351-граммового привеса от каждого поросенка при плане 300 граммов.

Многие годы трудится телятницей в этом же хозяйстве Н. Ишимова. Работает она в телятнике - профилактории, где обслуживает группы двадцатидневных телят до 30 голов. С начала года через ее руки прошло уже 160 телят хорошей упитанности. Взяв социалистическое обязательство в нынешнем году пятилетки добиться 500-граммового привеса от каждого теленка, она уверенно перевыполняет его. За пять месяцев нынешнего года среднесуточный привес от каждого теленка составил 543 грамма.

Колхозники отзываются о супругах Тавлыкаевых и Н. Ишимовой как о добросовестных и исполнительных работниках.

М. АСЬЯНОВ,
главный зоотехник колхоза имени Фрунзе.

Не везде организованно

Активное участие принимают в продаже государству излишков животноводческой продукции жители деревни Султангузино, расположенной на территории Таналыкского сельского Совета. Эту работу неплохо организовала молокосборщица Х. Субхангулова. В отдельные дни она собирает по 4—5 центнеров молока.

По 1000—400 килограммов молока от коровы сдали Галей Асанов, Шариф Зайнагабдинов и Алексей Драгунов из поселка Подольск.

Но в то же время неудовлетворительно идет закуп молока от населения в селах Савельевка и Новоукраинка. Там с начала года от одной коровы закуплено в среднем по 5 килограммов молока, тогда как по сельскому Совету—по 66 килограммов.

В итоге при полугодовом плане 1900 центнеров собрано пока лишь 473 центнера и к тому же 107 центнеров молока потеряно в зачетном весе из-за низкой жирности.

В эти дни актив и депутаты сельского Совета свои усилия направляют на разъяснительную работу среди населения с тем, чтобы выполнить поставленную перед ними задачу.

М. АБДЕЕВ,
председатель исполкома сельского Совета.

УЧЕНЫЕ — СЕЛЬСКОМУ ХОЗЯЙСТВУ

Безотходное производство

В Пермском филиале Всесоюзного научно-производственного объединения бумажной промышленности ведутся исследования наиболее полного использования отходов целлюлозного производства для получения из них кормовых дрожжей, увеличения их выхода и повышения качества. Эта проблема решается селекцией новых штаммов микроорганизмов.

Внедрение в производство уже полученных в институте штаммов позволило вырабатывать дрожжи высшего качества на Сыктывкарском ЛПК, на Котласском ЦБК и других предприятиях страны. По подсчетам специалистов, разработки пермских ученых позволят к концу текущей пятилетки увеличить производство кормовых дрожжей для животноводческих ферм на 10—12 тысяч тонн.

НА СНИМКЕ: заведующая лабораторией микробиологии Л. Пактюшкина и старший научный сотрудник Г. Нохрин проводят исследования новых штаммов дрожжей.

Фото Е. ЗАГУЛЯЕВА. (Фотохроника ТАСС).

Репортаж с „Сабантуя-84“

ПРАЗДНИК ТРУДА

ТОРЖЕСТВЕННЫМ гимном труду, дружбе народов, нерасторжимому союзу рабочих и крестьян прошел 3 июня традиционный праздник—сабантуй.

На стадион «Урожай», что расположен на живописном берегу реки Таналык, со всего района стекаются люди. Музыка и песни. Повсюду лозунги и плакаты, транспаранты. Филиалы магазинов торговых предприятий, автолавки ведут торговлю, работают полевые столовые.

Стадион заполнен людьми. На трибуне члены бюро райкома КПСС и исполкома районного Совета народных депутатов, передовики производства, делегации соревнующихся с нами Баймакского и Гайского районов. По рупору звучит: отмечая 30-летие освоения целины, трудящиеся района наметили и осуществляют целый ряд мероприятий для дальнейшего роста производства, укрепления экономики и культуры. Трудовой подвиг целины продолжается.

Достойный вклад в пятилетку вносят труженики нашего района —земледельцы, животноводы, строители, работники промышленных предприятий, торговли, сферы обслуживания населения. Общими усилиями они закладывают основу решения Продовольственной программы СССР, стремятся больше дать Родине сельскохозяйственной продукции, продовольствия и сырья.

На празднике хлеборобов района присутствуют представители промышленности района, которые олицетворяют дружбу серпа и молота. Мы по праву гордимся коллективом Бурибаевского рудоуправления, который успешно справился с планом четырех месяцев.

Отличными трудовыми показателями встретили сабантуй бригады проходчиков Октябрьского подземного рудника, руководимые А. И. Нестеренко и Ю. С. Мустафиным.

Большой трудовой вклад вносят в выполнение намеченных планов и обязательств передовые животноводы района Г. З. Магашева, М. И. Акчурина, Г. З. Баязитова из Таналыкского, А. Г. Мударисова, С. М. Юлуева из Матраевского, Ф. М. Балапанова из Хайбуллинского, Г. А. Султанова из Акъярского совхозов, М. С. Давлетбаева, М. М. Нураева из колхоза имени Калинина, свинари З. С. Ткачева, В. Евдокимов из Хайбуллинского, Н. В. Щербакова, Н. К. Осипова из Акъярского совхозов.

Несмотря на трудные погодные условия хлеборобы района в эти дни ведут напряженную работу на полях колхозов и совхозов. Успешно закончили полевые работы труженики Хайбуллинского, Таналыкского, Степного совхозов, колхозов имени Фрунзе, «Красный доброволец», «Красное знамя», имени Калинина.

С гордостью названы имена механизаторов Василия Степановича Тетерина, Булата Хусановича Алтынгужина, Мусалима Хакимьяновича Хасанова из ордена Ленина Матраевского совхоза, Рашита Магасумовича Валеева, Анатолия Григорьевича Тарасова, Михаила Никитовича Шахова из Таналыкского совхозов, Рафика Давлетовича Юлдашбаева, Рауля Бикмурзовича Сагинбаева из колхоза имени Фрунзе и многих других.

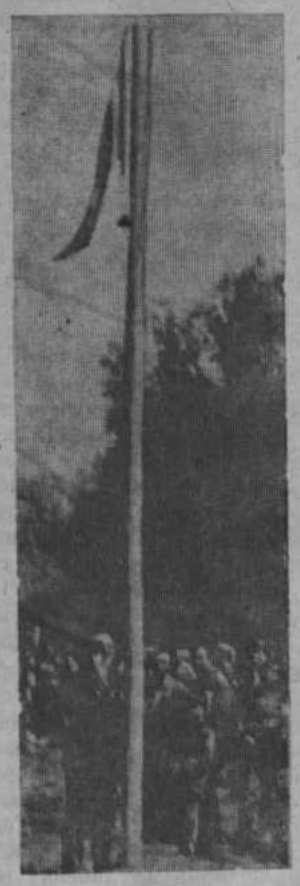

Поднятие флага.

Начинается парад. Впереди идут: Герой Социалистического Труда, депутат Верховного Совета СССР Кильдебай Сулейманович Сулейманов — животновод Таналыкского совхоза, Герой Социалистического Труда, Абдулла Мукаметдинович Файзуллин — механизатор ордена Ленина Матраевского совхоза, победители в социалистическом соревновании, чемпионы района 1983 года Леонид Петрович Кулиненко, Петр Дмитриевич Тайкало, Алифа Габдуловна Мударисова, Хафиза Гарифовна Кашапова, Виктор Васильевич Гордеев.

Торжественно, празднично шествует колонна мотоциклистов с флагами союзных республик, символизирующая единство и братство народов нашей многонациональной Родины.

Идет колонна передовиков сельскохозяйственного производства Маканского совхоза. В колонне бригадир полеводческой бригады, заслуженный механизатор РСФСР, кавалер орденов Ленина, Трудового Красного Знамени, М. Х. Рахматуллин, передовая доярка Т. Ш. Мамбетова, передовые механизаторы В. Л. Махиборода, Р. А. Карабаев.

В колонне Таналыкского совхоза Ю. Ш. Калимуллина — передовая телятница, заслуженный животновод Башкирской АССР, кавалер двух орденов Трудового Красного Знамени, Г. З. Магашева—оператор машинного доения, заслуженный животновод Башкирской АССР, кавалер ордена Трудового Красного Знамени, Г. З. Баязитова — оператор машинного доения, обладательница районного приза имени Сергея Чекмарева, М. Н. Шахов — заслуженный механизатор Башкирской АССР, кавалер ордена Трудового Красного Знамени, В. Г. Тарасов — лучший механизатор совхоза.

На марше представители Акъярского совхоза. Среди них передовая доярка совхоза Г. Ф. Ишимова, скотник В. В. Гордеев, лучший механизатор Е. П. Андрейчев, награжденный двумя орденами Ленина, Трудового Красного Знамени, Н. С. Тулибаев — один из лучших механизаторов района, награжденный орденом Славы и другие.

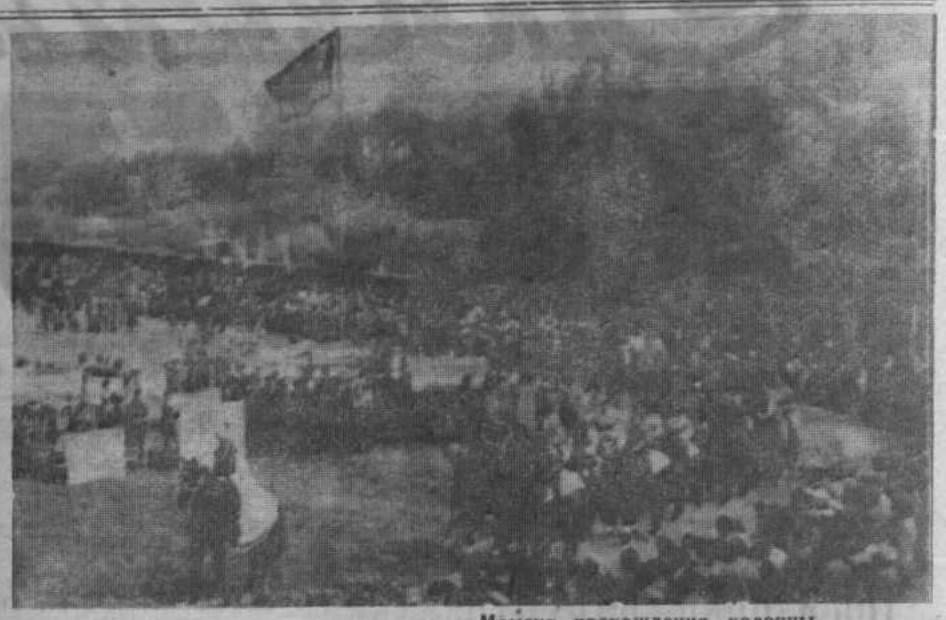

Момент прохождения колонны.

В числе правофланговых Хайбуллинского совхоза передовые доярки Ф. У. Балапанова, Н. Х. Хусаинова, передовые механизаторы К. М. Рахматуллин, Р. М. Валеев, шофер В. Л. Гаврилов, чабан Х. С. Файзуллин.

Идут представители ордена Ленина Матраевского совхоза с двумя памятными Красными знаменами Министерства сельского хозяйства СССР по полеводству и животноводству, обкома КПСС, Совета Министров Башкирской АССР, обкома профсоюза и обкома ВЛКСМ. В колонне А. Г. Мударисова — лучшая доярка района 1983 года, передовые механизаторы А. И. Волынский, В. И. Мармышев, К. Ю. Мустафин, Т. Ш. Турсунбаев.

Колонну колхоза «Красный доброволец» возглавляют заслуженный животновод Башкирской АССР, мастер машинного доения А. А. Абдуллина, лучшая телятница колхоза С. С. Мамбетова, звеньевой безнарядного звена Ю. П. Мартынов, сварщик Г. Д. Узбеков, мастер машинного доения Ф. А. Султанова.

Проходят лучшие труженики колхоза «Новый путь»: механизатор Г. Н. Шарипов, шофер Р. Н. Ильясов, доярки Р. Валеева, М. Купакасова.

В колонне колхоза имени Калинина передовики: доярка Б. К. Байгужина, свинарь П. Д. Тайкало, механизатор З. Н. Давлетбаев.

Идут представители рабочего класса Бурибаевского рудоуправления: В. Н. Жуков — заслуженный шахтер Башкирской АССР, А. И. Нестеренко — бригадир проходчиков Октябрьского подземного рудника, С. Г. Хаббин—проходчик, Х. Н. Суюндуков — машинист экскаватора, водители Ф. Е. Шмаков и В. Г. Шамкин.

Прошли колонны и других хозяйств.

На марше участники художественной самодеятельности района, спортсмены, конники.

Далее демонстрировалась сельскохозяйственная техника от сохи до стальных богатырей-тракторов К-700.

Председатель исполкома районного Совета народных депутатов Б. И. Лобанов поздравляет участников «Сабантуя-84».

Флаг «Сабантуя-84» поднимают передовики сельскохозяйственного производства Л. П. Кулиненко, К. С. Сулейманов, А. Г. Мударисова.

Первый секретарь райкома КПСС И. Х. Кулибаев поздравил участников сабантуя с праздником и коротко рассказал об итогах работы коллектива в полеводстве и животноводстве.

* * *

Очень увлекательно и зрелищно на сабантуе прошли спортивные состязания. Трудно было отдать предпочтение тому или иному виду спорта, национальной игре.

...Зрители устремили свой взор на поляну. Начинаются состязания конников. Первыми стартовали лошади младшей группы на дистанцию 4 километра. Лидируя с самого начала старта и мужественно пройдя всю дистанцию победительницей оказалась Альфия Авхадеева на лошади по кличке «Фреска» из ордена Ленина Матраевского совхоза, вторым финишировал на «Аисте» Хайдар Байчурин из совхоза «Степной» и третьим на лошади «Лилька» Валерий Ленкин из этого же хозяйства.

На скачках лошадей старшей возрастной группы на 6 километров победили Сергей Лобанов и Анвар Аминев из совхоза «Степной», Кутлузаман Мамбетов из Таналыкского совхоза.

Большой интерес вызвало у болельщиков состязание рысаков. В упорной борьбе победу одержал прошлогодний чемпион, конюх совхоза «Степной» Александр Рогалев. Вторым пересек финишную черту бригадир Центральной фермы Акъярского совхоза Рахмир Гумеров и третьим—Бахетьян Мусин из Хайбуллинского совхоза.

Увлекательно прошел забег на тройках. Сильнейшими в этом виде конно-спортивных состязаний оказался экипаж «Пламя», управляемый Виктором Гавриловым из Хайбуллинского совхоза. Остальные места заняли Дамир Кудабаев на экипаже «Ураган» из колхоза имени Фрунзе, Александр Кондратьев на экипаже «Мечта» из Акъярского совхоза.

Имитированная летняя стоянка (совхоз «Степной»).

Победительница на скачках на 4 км Альфия Авхадеева.

Победитель в беге рысаков А. Рогалев.

И ОТДЫХА, КУЛЬТУРЫ И СПОРТА

Демонстрация сельскохозяйственной техники.

Древнее орудие пахоты—соха.

Древний способ сева.

Также прошли состязания по преодолению барьеров, в которых первенствовали Альфия Авхадеева и Александр Рогалев.

Победителям на конно-спортивных соревнованиях были вручены кубки, дипломы и ценные подарки.

Множество интересных состязаний можно было увидеть на беговых дорожках стадиона. В беге юношей на 3000 метров победу одержал Фаиль Акилов, учащийся Акъярской СШ № 1. Он же был первым и на дистанции 100 метров. Чуть отстали от него Р. Исканьяров из колхоза «Сакмар» и Ф. Магадеев из Таналыкского совхоза. В беге девушек на дистанцию 500 метров отличились участники состязаний из совхоза «Степной» Гузель Аллагулова, Найля Байгужина, Римма Мухтасарова.

Спортсмены совхоза «Степной» активно участвовали во всех состязаниях. Они заняли первое место в комбинированной эстафете 4х100 м. Второе —«Хайбуллинский» совхоз, третье — команда райцентра. Дистанцию 100 метров среди девушек быстрее всех пробежала Римма Мухтасарова из совхоза «Степной». Упорной была борьба на этой дистанции среди мужчин и женщин. Однако первыми оказались Г. Ф. Лежнев и М. Н. Хайдарова из райцентра.

Также на территории стадиона прошла велогонка. Самыми быстрыми оказались Раиль Даалетбаев, учащийся Акъярской СШ № 2, Константин Рахметов из Хайбуллинского совхоза и Шафкат Габбасов из райцентра. А среди девушек первое место заняла Зульфира Мукаярова.

В этом году впервые на сабантуе проведено соревнование по поднятию штанги. Этот вид состязаний привлек внимание многих любителей спорта. В весе до 70 килограммов победу одержал Айтуган Валеев из райцентра, поднял штангу весом 77,5 килограмма, в весе до 80 килограммов —Хайдар Насыров из колхоза «Красный доброволец», поднявший вес в 90 килограммов. Они же заняли первое и второе места в поднятии гирей. В весе свыше 80 килограммов победу одержал Ринат Бикбов.

В трудных условиях дождя заканчивали турнир волейболисты. Самой упорной оказалась команда Хайбуллинского совхоза и вышла на первое место. На втором—команда колхоза имени Ленина и на третьем—райцентра.

Особенно интересно прошли соревнования по лазанию на шест. Слазить за подарками изъявили желание 20 человек. Но успех сопутствовал только четверым. Первым конца шеста достиг шофер РО «Сельхозтехника» Г. Кускильдин, ему досталась электробритва. Вторым оказался Айса Ишкильдин. Приз — живой петух. Третьим стал Ильшат Акназаров, четвертым учащийся Акъярской СШ № 1 Эдик Кунсуваков.

Одним из увлекательных состязаний, удостоившихся особого внимания болельщиков, явилась национальная борьба. Победителей ожидали бараны. В весовой категории до 70 килограммов победу одержал прошлогодний чемпион в этом весе М. Р. Гумеров из Хайбуллинского совхоза. Победителем в весе до 80 килограммов стал З. Г. Турушев, мастер райэлектросети. В весовой категории свыше 80 килограммов—Г. А. Бухарбаев—терапевт районной больницы, неоднократный победитель соревнований по национальной борьбе.

Очень захватывающими были также народные игры — борьба на буме с мешками (индийский бокс), бег с яйцом в ложке, «Рыбак», «Молодая соха» и другие соревнования, которые прошли в день «Сабантуя-84» на стадионе «Урожай». Побывать на каждом из них не было возможности, но, думается, что и те, которые удалось увидеть зрителям, принесли им много радости, оставили хорошее впечатление.

* * *

За рекой, над просторами разливается волшебная песня курая, слышны дробные звуки перепляса. Идет концерт художественной самодеятельности. На праздник сабантуя съехались самодеятельные артисты из хозяйств района, чтобы порадовать людей своим исполнительским мастерством.

Наш район богат народными талантами. На сцене — заслуженный работник культуры Башкирской АССР, неоднократный лауреат Всесоюзного смотра народных талантов, обладатель приза имени Юмабая Исянбаева Сайфулла Дильмухаметов из Таналыкского совхоза. Захватывающие танцы «Охотник» в исполнении Бикьяна Шаяхметова, «Перовский» — Нурфаиза Юлдашбаева из колхоза имени Фрунзе, «Пастухи»—Х. Аслаева, З. Исянгильдина и Р. Аслаева из Хайбуллинского совхоза. С большим успехом исполнили свои номера коллективы Подольского, Абубакировского, Маканского, Целинного СДК.

Звучит песня в исполнении Айсылу Багаутдиновой — доярки совхоза «Степной», а работник Акъярского аэропорта Рафкат Даалетбаев известен как один из лучших исполнителей старинных башкирских народных песен. Порадовали зрителей также Альмир Бигушев из колхоза «Красный доброволец», художественный руководитель Дома культуры «Орион» совхоза «Степной» Вагида Ахтямова, механизатор колхоза имени Фрунзе Раиль Юлдашбаев, рабочая ПМК-292 Надежда Тарасова, участницы художественной самодеятельности колхоза «Красное знамя» Салима Арсланова, Матраевского совхоза — Фатих Кашкаров и Венера Мсаргалина. Нельзя не отметить также выступление чтеца — директора Янтышевского сельского Дома культуры Фанни Арслановой. Но больше всего, наверное, зрителям понравился музыкальный дуэт (балалайка и баян) в исполнении И. Нестеренко и И. Смирнова из поселка Бурибай.

И вот стихли последние аккорды баяна, концерт удался, зрители прощаются с самодеятельными артистами. Жюри подвело итоги конкурса участников художественной самодеятельности. По массовости выступлений отмечены коллективы Хайбуллинского, Таналыкского совхозов и колхоза «Красный доброволец». Их номера были разнообразны, в репертуар были включены многие виды народного творчества и поэтому неслучайно они заняли призовые места.

Среди танцевальных ансамблей призерами стали коллективы Целинного, Подольского и Маканского сельских Домов культуры, среди вокальных —коллектив Подольского СДК. Среди певцов победителями стали Рафкат Даалетбаев (Акъяр), Айсылу Багаутдинова (Степной), Альмир Бигушев (Абубакирово), среди танцоров — Абдельнур Файзуллин (Уфимский), Нурфаиз Юлдашбаев (колхоз имени Фрунзе), Бикьян Шаяхметов (Подольск). Победители конкурса были награждены ценными подарками.

На курае играет ветеран войны и труда Н. А. Мусин.

Заканчивается народное гулянье. Опускается флаг «Слава труду». Отдыхая, с прекрасным настроением труженики района прощаются с сабантуем.

Материалы с районного праздника «Сабантуй» подготовили П. КУЗНЕЦОВ, Р. ИМАНГУЛОВ, У. ИЛИМБЕТОВ, В. УСМАНОВ.

Победители в национальной борьбе (слева направо) Г. Бухарбаев из райцентра, М. Гумеров из Хайбуллинского совхоза, З. Турушев из райцентра.

Победители в поднятии штанги С. Митрофанов и А. Валеев, в центре судья соревнования З. Хакимов.

Школьная жизнь

УЧАСТВОВАЛИ АКТИВНО

В Бурибаевской средней школе прошел туристический слет. В нем участвовали ребята 4—9 классов.

Задолго до начала слета ребята начали готовиться: выбрали состав команд и их девиз, оформляли заявки, выпускали газеты, разучивали и сочиняли песни, на уроках географии учились находить предметы на местности.

И вот этот день настал. Утром учащиеся пошли на место проведения турслета, на реку Танатык. Состоялась торжественная линейка по случаю открытия турслета. Сдаются рапорты капитанов команд и главного судьи слета начальнику турштаба М. А. Владимировой. Право поднятия флага было предоставлено ученице 7«а» класса Гале Миногиной и ученику 9«б» класса Ринату Тугузбаеву. Затем начальник турштаба поздравляет всех участников, пожелав побед и интересного отдыха.

Начались соревнования по ориентированию на местности. Нужно было найти 6 контрольных пунктов. В этом виде соревнования победила команда «Крючки» (9«а» класс), второй была команда «Черепаха» (9«б»), третьей — команда «Робинзон» (7«б»).

Одновременно прошли соревнования по полосе препятствий. Здесь участвовали 4 члена каждой команды (2 девочки и 2 мальчика). Участники прошли бурелом, водную преграду, «мышеловку», метали гранаты. Здесь лучшими оказались среди 7—9 классов команды 7«б», 9«б», 7«а», среди 5—6 классов — команды 6«б», 5«б», 5«а» классов.

В конкурсе поваров отличными поварами стали учащиеся 9«б», 7«а», 6«а», 5«а» классов.

После обеда состоялся концерт на лучшую туристическую песню. В этом конкурсе ребята проявили смекалку и талант.

В итоге первое место среди 7—9 классов заняла команда 9«а» класса. Среди 5—6 классов призерами стали команды 6«б», 6«а», 5«а» классов.

Домой ребята возвращались с песнями, отдохнувшие и веселые.

Л. АХМЕТОВА,
юнкор.

Проводы любимого учителя

Коллектив Степной восьмилетней школы проводил на пенсию учителя истории, ветерана Великой Отечественной войны И. Н. Демко.

Юбилей Ивана Николаевича совпал с последним звонком — праздником прощания восьмиклассников со школой.

Всем немножко грустно от такого прощания и с любимым учителем, и с восьмиклассниками.

Один за другим выступают учителя, учащиеся, родители, гости. В своем выступлении директор школы З. Х. Ишемгулов пожелал доброго пути восьмиклассникам, затем рассказал о жизни и педагогической деятельности И. Н. Демко, пожелал ему крепкого здоровья, счастья.

Поздравили с юбилеем Ивана Николаевича председатель райкома профсоюза работников просвещения А. К. Каипов, представитель райкома КПСС Р. И. Султанова, директор совхоза И. Я. Искужин.

Учащиеся стихами и цветами выразили свою благодарность любимому учителю. «Всем нам не будет хватать вас в школе»,—с такими словами разошлись с прощальной линейки все присутствующие.

З. ИЛЬБАКТИНА,
селькор.

Встреча с односельчанином

Недавно в Мамбетовской средней школе прошла встреча с кандидатом филологических наук, односельчанином М. А. Мамбетовым.

На встречу собрались учащиеся 7—10 классов школы. Открыла ее Танзиля Усмановна Мамбетова, учительница башкирского языка и литературы.

Гость рассказал ребятам о своей работе. Сейчас он живет и трудится в городе Стерлитамаке. Затем он ответил на вопросы учащихся.

От имени учащихся и учителей учитель истории Р. Султанов сердечно поблагодарил М. А. Мамбетова за встречу и вручил памятный сувенир.

Встреча оставила приятное впечатление и надолго запомнится ученикам.

Ф. МАМБЕТОВА,
юнкор.

ЗА РУБЕЖОМ

ГАНЦЫ ИЗУЧАЮТ ЯЗЫК ДРУЖБЫ

АККРА. Исполнением русских народных песен и стихов советских поэтов завершился выпускной вечер на курсах русского языка в стране Ганы. За 8 лет работы курсов, заявил на нем генеральный секретарь общества дружбы «Гана — СССР» Коранг Опаре-Абабио, их закончили более 900 ганских юношей и девушек, треть из которых продолжили образование в Советском Союзе и вернулись на родину высококвалифицированными специалистами. Знание языка Ленина помогает лучше понять, как советский народ в исторически короткий срок сумел добиться столь выдающихся успехов, дает счастливую возможность приобщиться к сокровищам русской и советской культуры.

Я решил изучать русский, потому что это язык мира и дружбы, сказал корреспонденту ТАСС лаборант из Аккры Джозеф Донкор. Борьба СССР против угрозы войны за сохранение мира и укрепление взаимопонимания между народами встречает понимание и поддержку всех людей доброй воли.

Многие мои товарищи получили прекрасную профессиональную подготовку в СССР и теперь вносят достойный вклад в выполнение программ национального строительства, говорит служащая Нана Туфуо. Я надеюсь последовать их примеру, чтобы стать квалифицированным агрономом.

БАЛТИКЕ— ЧИСТЫЕ ВОДЫ

СТОКГОЛЬМ. Вопросы охраны вод Балтики—в центре внимания международной конференции, начинающей сегодня работу в шведском городе Карлскруна. Научный форум проводится в рамках хельсинской конвенции по защите Балтийского моря от загрязнения, принятой в 1974 году. В нем участвуют более 100 специалистов из СССР, ГДР, Польши, Дании, ФРГ, Финляндии, Швеции, а также Норвегии и Бельгии.

Они обменяются накопленным опытом работы по вопросам очистки городских сточных вод, а также очистки стоков деревообрабатывающей и целлюлозно - бумажной промышленности, которые сбрасываются в Балтику, и другим проблемам, связанным с охраной балтийской морской среды.

(ТАСС).

К 185-летию со дня рождения А. С. Пушкина

Здесь учился Пушкин

Ленинградская область. Мемориальный Музей-Лицей находится в городе, носящем имя великого русского поэта А. С. Пушкина.

Здесь можно осмотреть актовый зал, известный нам по знаменитой картине Репина «Пушкин на лицейском экзамене», уникальную библиотеку, которой пользовались лицеисты. Первый выпуск этого учебного заведения состоялся в 1817 году и вошел в историю как пушкинский.

В специальных помещениях в сейфах хранятся личные вещи Пушкина.

НА СНИМКЕ: памятник А. С. Пушкину в лицейском саду. (Скульптор Р. Бах).

(Фотохроника ТАСС).

Написал в редакцию ветеран

В адрес нашей редакции пришло письмо от жителя поселка Самарск, ветерана войны, пенсионера К. Чикризова, в котором он пишет: «Три года назад я купил лошадь. До этого времени она паслась в совхозном табуне, а сейчас я вынужден держать ее на приколе только из-за того, что конюх А. Тарасов отказался принять ее. Он частенько употребляет спиртные напитки в рабочее время, оставляя лошадей без присмотра, запирает их на ночь в карду, оставляя их голодными».

В связи с этим письмом пришлось побывать в Самарском отделении Акъярского совхоза и встретиться с управляющим М. И. Чекменевым. Вот что он рассказал. Личный скот в общее стадо нельзя пускать без разрешения администрации и без справки ветеринарного врача.

Действительно, конюх А. Тарасов пьянствует. Факты такие замечены не один раз. Так, по его вине допускались потравы посевов. Были постоянно предупреждения, но он выводов не делает. Долго так, конечно, не может продолжаться. Будут приняты более строгие меры.

Действительно, руководству отделения следует конкретнее разобраться и привести в порядок нарушителя трудовой дисциплины и помочь ветерану, много лет проработавшему в животноводстве.

Р. ГАЛЕЕВ.

ТЕЛЕВИДЕНИЕ

ВОСКРЕСЕНЬЕ, 10 июня

9.55—Служу Советскому Союзу! 10.55—«Здоровье». 11.45—Музыкальная передача «Утренняя почта». 12.10—Встречи на советской земле. 12.25—Сельский час. 13.25 —Музыкальный киоск. 13.55 — «Король гор и другие». Художественный фильм. 15.10 — Документальный телефильм. 16.00— Концерт. 16.15— Сегодня — День работников легкой промышленности. 16.45— «По вашим письмам». Музыкальная передача. 17.30 — Международная панорама. 18.15—Мультфильмы. 18.45—Второй Всероссийский смотр народных хоров. Выступление Государственного ансамбля песни и пляски донских казаков. 19.30—Клуб путешественников. 20.30 — Время. 21.00—Чемпионат СССР по футболу. «Днепр» — «Торпедо». 22.45 — Чемпионат СССР по футболу. «Спартак» — СКА 23.30—Новости.

Редактор Ф. Д. МУХАМЕТОВ.

ЗИЛАИРСКОЕ СЕЛЬСКОЕ ПРОФТЕХУЧИЛИЩЕ № 28 ОБЪЯВЛЯЕТ ПРИЕМ УЧАЩИХСЯ НА 1984—1985 УЧЕБНЫЙ ГОД

Училище готовит: операторов по обработке сельскохозяйственных животных (младших вет. фельдшеров) с одновременным получением удостоверения по специальности лаборанта-учетчика молочно-товарных ферм и техника-осеменатора;

продавцов;

портных;

строителей (штукатуров-маляров, плотников, каменщиков-печников);

пчеловодов.

В училище принимаются лица с восьмилетним и средним образованием не моложе 16 лет, а на продавцов и бухгалтеров только со средним образованием и не моложе 17 лет.

Прием в училище без вступительных экзаменов.

Принятые на учебу находятся на полном государственном обеспечении (получают трехразовое горячее питание и форменное обмундирование), кроме того, выплачивается стипендия 10, а семейным 20 рублей в месяц.

Лица, поступившие в училище по направлениям райпо, быткомбинатов, совхозов и колхозов, строек, получают от своих хозяйств дополнительно к стипендии еще от 40 до 70 рублей в месяц.

Лица, окончившие училище с отличием, пользуются правом внеконкурсного приема в техникумы и ВУЗы страны.

Срок обучения 1 год. Начало занятий с 1 октября.

Девушки обеспечиваются общежитием.

Поступающие должны подать: заявление на имя директора училища, документ об образовании, копию свидетельства о рождении, справку о семейном положении, справку о состоянии здоровья (форма № 286), три фотокарточки, характеристику с места учебы или работы.

Приемная комиссия работает с 9 до 17 часов, кроме воскресенья.

Наш адрес: БАССР, Зилаирский район, с. Зилаир, ул. Ленина, 58.

Администрация.

Самарскому автопредприятию срочно требуются кондуктора. Оплата повременно - премиальная с начислением 15% районного коэффициента.

За справками обращаться ежедневно, кроме выходных дней.

Администрация.

Этот номер газеты набирала Н. КОНСТАНТИНОВА. Верстала С. ТЕЛЯЕВА. Печатали Г. ШАРИПОВА, М. КУСЯКОВ. Корректор Э. КАРАГУЛОВА.

Адрес редакции и типографии: БАССР, село Акъяр, проспект Целинный-37.

Телефоны: редактор — 2-11-95, зам. редактора, ответ. секретарь, отдел сельского хозяйства — 2-15-95, отдел партийной жизни—2-13-97, отдел переводов — 2-14-95, отдел писем и радиокорреспондент — 2-13-95, фотокорреспондент и бухгалтерия — 2-14-98, директор типографии — 2-15-62, наборный цех — 2-14-87.

Газета выходит три раза в неделю: во вторник, четверг и субботу на русском и башкирском языках.

Кайбуллинская типография Государственного комитета по делам издательств, полиграфии и книжной торговли Башкирской АССР. Заказ № 846. Тираж 5117.