Пролетарии всех стран, соединяйтесь!

Знамя труда

Издается с 1. XI. 1931 г.

Орган Хайбуллинского райкома КПСС и районного Совета народных депутатов Башкирской АССР

№ 53 (5868) ЧЕТВЕРГ, 3 мая 1984 года. Цена 2 коп.

ТВОРЧЕСКИ ПОДХОДИТЬ К ВОПРОСАМ АГРОТЕХНИКИ

Яровой сев в районе предстоит провести более чем на 124 тысячах гектарах, 95 тысяч из которых займут зерновые и зернобобовые культуры. Почти на половине этой площади зерновые уже посеяны.

В Продовольственной программе намечено значительно поднять производство зерна, обеспечить возрастающие в нем потребности государства. Колхозы имени Ленина, «Красное знамя», «Матраевский», «Таналыкский» совхозы, используя достижения агрономической науки и передового опыта ежегодно добиваются увеличения сборов зерна. Однако район за три года пятилетки имеет значительную задолженность по поставкам зерна государству.

Каждой весной земледельцу приходится решать много сложных вопросов, связанных с творческим осуществлением приемов весенней агротехники. Нынешняя агроклиматическая обстановка имеет свои *некоторые особенности. Успеха* достигнут прежде всего там, где будут учитывать эти особенности, *строжайшим образом соблюдать* технологическую дисциплину на полях, творчески подходить к вопросам агротехники с учетом складывающихся условий и рекомендаций ученых при полной мобилизации внутренних резервов.

Все это должно дать возможность провести сев в лучшие сроки и с отличным качеством, вырастить высокий урожай в каждом хозяйстве. Важно, чтобы повсеместно были освоены зональные системы земледелия, рациональные севообороты, осуществлен весь комплекс технологических и агротехнических мер, обеспечивающих повышение плодородной силы каждого гектара.

Состояние почвы, наличие запасов влаги в ней, метеорологическая обстановка сейчас требуют от агрономической службы особо строгого соблюдения технологической дисциплины на всех весенних работах, дифференцированного подхода к каждому полю, точного учета всех факторов и особенностей весны.

Каждый руководитель хозяйства, агроном, инженер, бригадир, звеньевой, каждый земледелец призваны проявлять творчество, инициативу, оперативность, смелее вносить в работу коррективы в зависимости от складывающейся ситуации. Надо чтобы вовремя были уничтожены сорняки, до минимума сокращен разрыв между подготовкой почвы и высевом семян. Решающее значение имеет сокращение сроков сева. Необходимо особое внимание обратить на глубину заделки семян, внесению минеральных удобрений, обеспечить неразрывность культивации, посева и прикатывания.

Так, именно поступают в Хайбуллинском совхозе, где посев ранних зерновых культур ведут на последних гектарах. Высокими темпами и с хорошим качеством ведут посевные работы в Таналыкском и Маканском совхозах, где зерновые по хорошо подготовленной почве уже посеяны на 50—60 процентах запланированной площади. Однако очень низки темпы весенних полевых работ в Акъярском совхозе и колхозе «Новый путь». Затягивают с началом посева зерновых культур в колхозах имени Ленина и «Красное знамя». В совхозе «Степной» допускают низкое качество полевых работ.

Надо с полной отдачей использовать орошаемые земли, площадь которых составляет 987 гектаров, получить на них запрограммированные урожаи овощей, картофеля, кормовых корнеплодов и сена.

Хозяйская забота о весеннем поле всегда была главной у тружеников села. И сегодня она стоит на первом плане. Сельские партийные организации во главу угла своей деятельности призваны поставить мобилизацию усилий всех работников РАПО на успешное проведение сева, получение высокого урожая, выполнение планов пятилетки. Эффективно использовать для этого преимущества коллективного подряда, социалистическое соревнование, моральные и материальные стимулы. Повсюду должна быть создана творческая обстановка, проявлена непримиримость к нарушителям технологической и трудовой дисциплины.

Каждый день, каждый час—урожаю четвертого года пятилетки!

Завершили сев

Коллектив Комсомольского отделения Хайбуллинского совхоза, возглавляемый начальником посевного комплекса М. Г. Габитовым, 2 мая завершил посев зерновых культур.

Зерновые культуры посеяны на 2505 гектарах. Кроме того, посеяны на 154 гектарах подсолнечник на силос и на 35 гектарах — кормовая свекла. Перед боронованием, а также одновременно с посевом в рядки на всей площади внесены минеральные удобрения.

Особенно по-ударному трудились хлеборобы в праздничные дни. Впереди соревнующихся шли Салават Нургалин и Денислам Куватов. Они на тракторах К-700 произвели посев, соответственно, на 450—400 гектарах. Расуль Алибаев и Салават Мустафин на ДТ-75 засеяли по 300 гектаров. На 130 — 140 процентов выполняли сменные нормы на культивации Радик Алибаев и Вакиль Гатауллин.

З. БУЛЯКОВ.

Ведут полив

Седьмой год на орошаемом участке в Таштугайском отделении Таналыкского совхоза выращивают многолетние травы на сено и зеленый корм и добиваются неплохих результатов. В прошлом году, например, проведя за лето трехкратный полив, собрали по 39 центнеров сена с каждого из 132 гектаров.

Мы застали Нуислама Исхакова на этом орошаемом участке. Седьмой год работает он оператором полива.

—Вместе с мотористом Мухаметгалеем Абдуллиным,—говорит Нуислам,—мы подготовили и насосные станции и дождевальные установки и вот уже неделю ведем полив. Предварительно этот участок заправили азотными удобрениями.

Несмотря на капризы природы, таштугайцы и в этом году рассчитывают получить на этом участке не менее 400 тонн сена.

Кроме того, на орошаемых землях таналыковцы будут выращивать 40 гектаров кормовых корнеплодов и 40 гектаров картофеля.

П. КУЗНЕЦОВ.

ХОД ВЕСЕННЕГО СЕВА НА 3 МАЯ

Первая графа — хозяйства, вторая — посеяно всего яровых, третья — в том числе зерновых (в процентах к плану).

Колхозы:			Совхозы:		
Имени Фрунзе	57	65	Хайбуллинский	66	78
Кр. доброволец	32	42	Степной	48	53
Новый путь	19	21	Таналыкский	46	55
Имени Калинина	9	6	Маканский	39	43
Имени Салавата	5	—	Матраевский	34	38
Красное знамя	3	1	Акъярский	23	20
Сакмар	2	—	**По району:**	33	37
Имени Ленина	0,3	0,4			

В обкоме КПСС

О ПРОВЕДЕНИИ В РЕСПУБЛИКЕ МЕСЯЧНИКА ЛЕСА И САДА

В целях повышения роли лесов в агропромышленном комплексе, в охране водных ресурсов и сельскохозяйственных земель, успешного выполнения социалистических обязательств по приумножению лесных богатств, развитию садоводства и озеленению населенных пунктов секретариат обкома КПСС постановил провести в республике с 5 мая по 5 июня 1984 года месячник леса и сада под девизом «Эрозиям почв—зеленый заслон, источникам воды — надежную охрану».

Одобрены социалистические обязательства лесоводов республики, решивших выполнить годовой план посева и посадки леса в весенний период и на высоком агротехническом уровне, развернуть широкое движение за присвоение лучшим лесным посадкам знака «Лесные культуры и защитные насаждения отличного качества», а лесным питомникам—звания «Лесной питомник высокой культуры».

Горкомам и райкомам КПСС, исполкомам городских и районных Советов народных депутатов, районным агропромышленным объединениям, министерствам лесного и сельского хозяйства, министерству мелиорации и водного хозяйства необходимо обеспечить в период месячника леса и сада:

широкое социалистическое соревнование за безусловное выполнение обязательств тружеников лесного хозяйства, сел и городов по созданию молодых лесов, защитных лесонасаждений, садов и ягодников, обратив особое внимание на их ремонт и восстановление;

повышение роли лесов в охране водных ресурсов и в целом агропромышленном комплексе;

расширение площади посева и посадки плодово-ягодных и декоративных кустарниковых пород с целью полного удовлетворения потребностей населения в посадочном материале;

закрепление для охраны и озеленения родников, мест отдыха за лесничествами, школами и благоустройство их силами общественности; массовое участие населения в закладке молодых лесов и садов, озеленении населенных пунктов.

Горкомам и райкомам КПСС, исполкомам городских и районных Советов народных депутатов, районным агропромышленным объединениям в период всего лесокультурного сезона не следует отвлекать тракторы и автомобили с предприятий лесного хозяйства и специализированных плодопитомнических совхозов на другие работы, необходимо всемерно содействовать успешному завершению лесопосадочных работ на высоком агротехническом уровне.

Исполкомам районных Советов народных депутатов, районным агропромышленным объединениям, колхозам и совхозам —обеспечить своевременную передачу земель предприятиям лесного хозяйства для подготовки почвы под защитные насаждения 1985—1986 годов.

Редакции республиканских, городских и районных газет, Госкомитет БАССР по телевидению и радиовещанию обязаны систематически освещать в печати, по радио и телевидению ход проведения весенних лесопосадочных и озеленительных работ.

Первомай в Акъяре

В ярком праздничном убранстве районный центр —село Акъяр. Здесь состоялась праздничная первомайская демонстрация и митинг трудящихся и учащихся райцентра.

На трибуне члены бюро райкома КПСС и исполкома райсовета, ветераны партии, войны и труда, передовики производства.

Участники митинга с большим вниманием прослушали транслированное по радио приветствие члена Центрального Комитета КПСС, члена Президиума Верховного Совета СССР первого секретаря Башкирского обкома КПСС М. З. Шакирова.

Затем демонстрантов приветствовал первый секретарь райкома КПСС И. Х. Кулибаев.

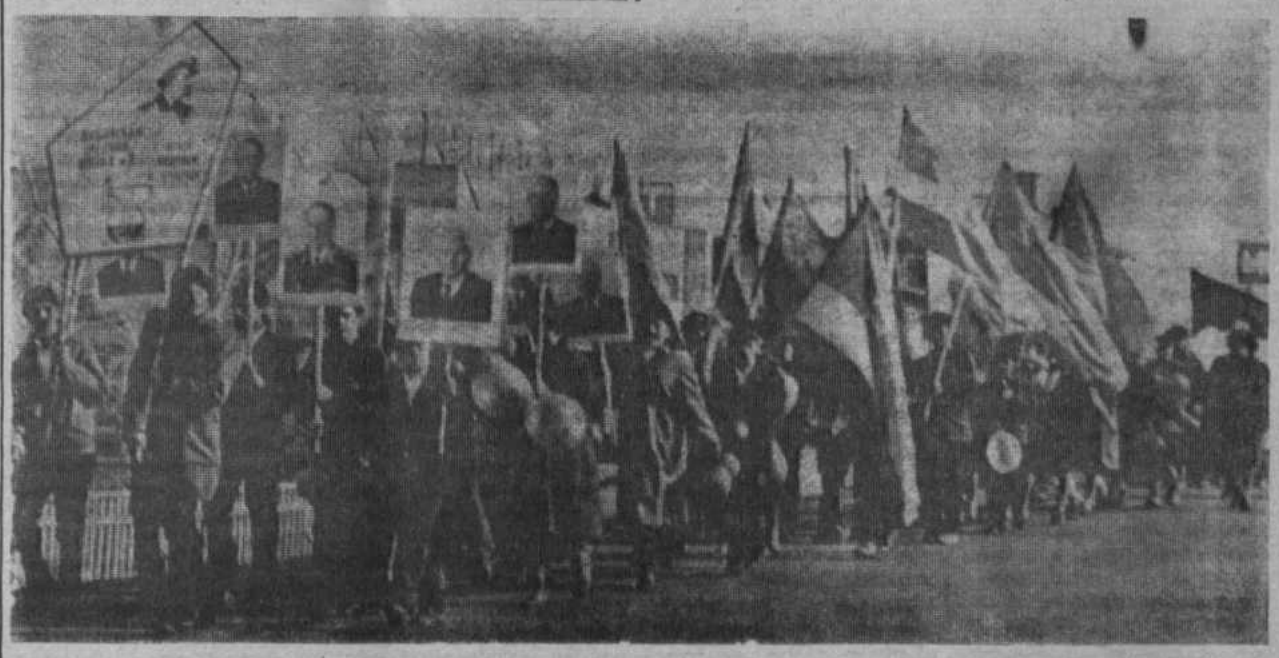

НА СНИМКЕ: колонна демонстрантов.

Фото В. УСМАНОВА.

В партийных организациях

НАРОДНОМУ КОНТРОЛЮ— широкое поле деятельности

Перед севом на заседании партийного комитета коммунисты Хайбуллинского совхоза обсудили вопрос об утверждении и закреплении групп и постов народного контроля на период весенне-полевой кампании. Как отметил председатель общесовхозной группы народного контроля, главный агроном Д. Н. Андрианов, нет-нет, да и случаются факты недобросовестного отношения к труду со стороны механизаторов и других участников сева. Поэтому необходимо создавать такие группы и посты.

В минувшем году в период сева, например, были созданы такие группы под руководством И. Н. Шаранова, Т. Н. Ярмухаметова, С. С. Аблаева. Но по-настоящему работали только лишь две группы. Коммунист И. Н. Шаранов недобросовестно отнесся к исполнению общественного поручения. Партийный комитет потребовал от него улучшить работу данной группы. Остальными руководителями групп народного контроля назначены те же товарищи.

Основной задачей групп и постов народного контроля на весенне-полевых работах прежде всего является контроль экономного расходования горюче-смазочных материалов, проверка исправности агрегатов, заправка их семенами и минеральными удобрениями, качество хода полевых работ.

В нынешнем году, как отмечалось на заседании парткома, коллектив совхоза отметил 30-летний юбилей со дня образования хозяйства. Именно празднование этой даты должно подкрепляться конкретными делами, направленными на получение более высокого урожая юбилейного года целины и тем самым внести достойный вклад в успешное выполнение заданий определяющего года одиннадцатой пятилетки и всей пятилетки в целом.

Ю. АСЛАЕВ,
секретарь парткома.

Что может группа

Действенность партийного влияния на производство возросла благодаря активности партгрупп, созданных в подразделениях астраханского колхоза имени Кирова. Коммунисты теперь отвечают за конкретные участки воспитательной работы, контролируют выполнение поручений. Это помогло за короткий срок вывести хозяйство из отстающих в ряды передовых.

Партийная группа создана, например, на молочно - товарной ферме, где длительное время дела шли плохо. Сюда партком направил членов партии А. Сумбаева, возглавившего коллектив, и слесаря Я. Мумрина, которого вскоре избрали партгрупоргом.

В партгруппе каждый имеет конкретное поручение, за выполнение его отчитывается перед товарищами. Зоотехник Х. Кабикеева стала вести школу коммунистического труда, в программе которой—изучение опыта работы передовых доярок, способы совершенствования организации производства.

Освоение новшества быстро внедряется в практику. Так, на ферме механизированы все трудоемкие процессы, введен штат подменных доярок. Благодаря этому стал возможен переход на удобный для всех распорядок работы, животноводы регулярно пользуются выходными днями. Изменили и оплату труда: она теперь прямо зависит от количества и качества проданной государству продукции.

Но главное поднялся престиж профессии животновода. Если прежде на ферме постоянно не хватало кадров, то теперь вакансий нет. Особенно примечательно: сюда стала стремиться молодежь, недавние выпускники сельской школы.

Новички в этом коллективе сразу попадают под опеку лучших доярок, наладчиков, механизаторов. А возглавляет совет наставников член партии доярка Т. Максимова. Агитационная работа среди животноводов поручена ветеринарному врачу Н. Скоробогатову.

В партгруппе всего пять коммунистов. Но она оказывает заметное влияние на дела большого коллектива. Ферма — в числе передовых в районе.

Я. ХАРИТОНОВ,
корр. ТАСС.

с. Седлистое,
Астраханская область.

Репортаж

С молодым задором

СОВСЕМ недавно поле, что раскинулось недалеко от Бакаловского отделения, было совсем безлюдным, а сегодня здесь уже полным ходом идет посевная работа. Издали еще мы заметили клубы пыли, тянувшиеся за тракторами и сеялками. Мы подъехали к месту в тот момент, когда агрегат Зиннура Ишмухаметова готовился к очередному заходу. В это время подходил к краю поля и второй агрегат — Хайдара Юзеева. Тут же, недалеко, стоит автомашина с зерном Валея Карасова.

—Подсыпать? — крикнул он сеяльщикам второго агрегата.

—Давай!—ответили они.

И автомашина, резво развернувшись, подкатила к сеялкам. Быстро заполнив их зерном, отъехала и стала рядом с «Беларусем» Володи Бугаева. Он возит удобрения. Сев идет одновременно с внесением удобрений.

По случаю нашего приезда механизаторы, сеяльщики собрались вместе и мы сразу оказались в кругу молодых, задорных ребят. Это комсомольско - молодежное звено Центрального отделения Таналыкского совхоза.

—Дела идут неплохо. Дневная норма—36 гектаров, но мы ее, конечно, стараемся перевыполнять, — рассказывают З. Ишмухаметов и сеяльщик С. Юзеев. — Сегодня, правда, начали сев поздновато, в 10 часов утра, земля не сопрелась. Но к вечеру обязательно наверстаем упущенное.

Многие ребята принимают участие в полевых работах уже не первый год и в совхозе считаются опытными в своем деле. Здесь же трудится комсорг Таналыкского совхоза Л. Чиндяева.

— Комсоргом я всего месяц, но с такими ребятами, как наши, можно сделать многое. И можем вас заверить, что сев проведем в короткие сроки и с хорошим качеством.

Механизаторам пора садиться за рычаги своих тракторов, а сеяльщикам занять свои места, время не ждет. Испив холодной, родниковой водицы, которую привез Н. М. Бугаев (ныне на пенсии, но во время горячей поры стал водовозом), ребята направляются к агрегату, который вскоре трогается с места, ведь дорога каждая минута, каждый час. Успехов вам, друзья!

В. АБДРАХМАНОВ.

НА СНИМКЕ: агрегат Х. Юзеева ведет сев.

Фото В. УСМАНОВА.

На экономические темы

ХОЗРАСЧЕТ И КОЛЛЕКТИВНЫЙ ПОДРЯД

Горячий отклик вызвала у советских людей поставленная в выступлении Генерального секретаря ЦК КПСС товарища К. У. Черненко на Всесоюзном экономическом совещании по проблемам агропромышленного комплекса задача гораздо энергичнее решать проблемы интенсивного развития экономики, повышения эффективности производства, лучшего использования созданного материально - технического потенциала, всех имеющихся ресурсов.

С 1983 года начали действовать повышенные закупочные цены на сельскохозяйственную продукцию, введены надбавки к ним для низкорентабельных и убыточных хозяйств. На эти цели выделено 10,1 миллиарда рублей. Каждому колхозу и совхозу предоставлена возможность вести расширенное воспроизводство за счет собственных средств.

Только за 1983 год колхозы и совхозы района за счет повышения закупочных цен и надбавки к ним от продукции полеводства получили 1154,5 тыс. рублей и от реализации продукции животноводства 3609 тыс. рублей дополнительных средств. Все это должно было повысить рентабельность всех отраслей сельскохозяйственного производства, каждого колхоза, совхоза, района.

А результаты прошлого года говорят о следующем. В целом по району рентабельность сельскохозяйственного производства составила только 1,9 процента, в том числе растениеводства +27,4, а животноводства — минус 9,9 процента. А ведь если рентабельность ниже 25—26 процентов, тогда невозможно вести расширенное воспроизводство за счет собственных средств.

По итогам 1983 года мы не можем привести для примера ни одно хозяйство, которое бы завершило год благополучно. А такие совхозы как «Таналыкский», «Хайбуллинский», «Маканский», «Матраевский» из-за отсутствия средств на расчетном счете не могли в начале года вести расчеты с поставщиками, приобретать материалы для нормального ведения сельскохозяйственного производства. 30 процентов хозяйств год закончили убыточно. Это колхозы имени Калинина, «Сакмар», имени Фрунзе, совхоз «Акъярский».

В некоторых из них организация производства оказалось настолько низкой, а себестоимость настолько высокой, что даже установленные надбавки к новым закупочным ценам в максимально допустимом размере—30 процентов—не позволили стать рентабельными, это относится к колхозам «Сакмар», имени Калинина.

Вот почему сегодня, как никогда, важно аккуратно и добросовестно вести счет деньгам, хозяйствовать экономно, соблюдать строжайшую дисциплину труда.

Сегодня стоят вопросы не только работы бригад, звеньев на коллективном подряде, а внедрение хозяйственного расчета в каждом подразделении колхозного и совхозного производства, причем эта норма со временем будет основным законом жизни, развития РАПО, так как без собственных средств не может жить и развиваться нормально производственное подразделение.

Внедрение хозяйственного расчета — это долг, прямая должностная обязанность руководителей и, в первую очередь, экономистов, бухгалтеров. Без хозяйственного расчета мы не можем говорить о коллективном подряде.

Многие ответственные руководители и специалисты хозяйственных органов района, хозяйств, убеждены, что причина роста себестоимости продукции, а следовательно и убыточности производства, кроется в возросшей за последние годы стоимости товаров, поставляемых селу и услуг, оказываемых колхозам и совхозам. Это мнение в корне неверное, вредное и ошибочное. Главная причина здесь—в недооценке экономических методов управления производством. В итоге во всех хозяйствах района внутрихозяйственный расчет, мягко говоря, не стал еще основным методом хозяйствования, а вернее просто игнорируется. Вся работа бухгалтерского аппарата, экономических работников сводится лишь к подсчетам плачевных результатов.

Сегодня мы не можем говорить о простейших элементах хозяйственного расчета, когда ни в одном хозяйстве не разработаны и не действуют положения о внутрихозяйственном расчете. О «единых днях хозрасчета», когда руководители и специалисты колхозов и совхозов должны анализировать итоги производственно-финансовой деятельности хозрасчетных подразделений. Вскрывать недостатки, намечать пути их устранения.

Не уделяется внимание экономической учебе кадров, особенно среднего звена—бригадиров, звеньевых. О крайне неудовлетворительной нашей работе свидетельствует следующий факт. Вместо того, чтобы хозрасчетные годовые задания обсудить на производственных собраниях в коллективах и утвердить в январе, они доводятся в лучшем случае в конце февраля, марте, а некоторые экономисты эту работу забывают до конца года. В результате подразделения хозяйств не наделены самостоятельностью в вопросах организации труда, использования техники, материальных и трудовых ресурсов.

Первыми в районе пока еще пытаются применить чековую форму взаиморасчетов в Акъярском совхозе. Это — оперативная форма контроля за расходом денежных средств. Такой контроль даст возможность совхозу снизить себестоимость всей продукции до 15 процентов.

Колхозы и совхозы района в последнее время практически без ограничений получают финансовые ресурсы (кредиты) независимо от выполнения планов производства и закупок сельскохозяйственной продукции. Привыкнув к такому положению, многие руководители, специалисты перестали считать затраты, думать и заботиться об улучшении экономических показателей. В результате себестоимость продукции и затраты времени на производство единицы продукции остаются высокими и за последние годы не сокращаются.

Это говорит о том, что экономисты забыли, что такое производительность труда, не вникают в производство, а о хрономе траже и говорить нечего.

Свидетельством тому является бюллетень социалистического соревнования за 2 месяца 1984 года. Из 17 доярок Акъ-

(Окончание на 3-ей стр.).

ГОДЫ И ЛЮДИ

Отдавая все силы во имя будущего

Целина—это земля, которая не измеряется в километрах, а измеряется в самоотверженном труде сельского труженика, а также людей других профессий. Сколько тягот и лишений пришлось вынести людям, чтобы на этих степных просторах заколосились хлеба, выросло новое высокорентабельное хозяйство, поставляющее государству все виды сельскохозяйственной продукции.

Вспоминается Клавдие Александровне далекий март 1954 года, когда около 300 посланцев прибыли в будущий «Хайбуллинский» совхоз на освоение новых земель. Ей тогда, молодой комсомолке, медицинскому работнику заведующий райздравом Г. И. Матвеев доверил жизнь и здоровье первых целинников.

Работать приходилось в трудных условиях. Необходимые медикаменты молодой хрупкой женщине приходилось доставлять в рюкзаках из Сары на попутном транспорте по бездорожью. А затем их надо было развозить по участкам. Тут пришла ей помощь, дали еще двух медицинских сестер. Но трудности не покидали молодого медицинского работника, порою не хватало знаний. Но, благо, что большую помощь К. А. Андриановой оказывали врачи из районной больницы. И по сегодняшний день, как говорит Клавдия Александровна, она во многом благодарна ныне находящейся на заслуженном отдыхе заслуженному врачу БАССР, награжденной знаком «Отличнику здравоохранения СССР» З. И. Смородиной, что та в любую трудную минуту своевременно приходила на помощь, помогала советами.

Прошли годы, вырос поселок Целинный. Построены новая школа, детский сад-ясли, двухэтажное здание больницы, где Клавдия Александровна трудилась ударно на медицинском поприще до самого ухода на заслуженный отдых. Сколько теплых слов было сказано в ее адрес. Об этом свидетельствуют и вырезки прошлых лет из районной газеты, и книга отзывов.

И как бы дополнением в подтверждение сказанного является то, что за свой, как считает она, скромный труд награждена медалью «За освоение целинных земель», знаком «Отличнику здравоохранения», многими Почетными грамотами, два раза присваивалось звание «Почетный донор СССР».

Довелось К. А. Андриановой быть делегатом на межрайонной и областной конференции медицинских работников, на дне открытия памятника целины в райцентре. В течение 10 лет избиралась депутатом районного Совета, 12 лет являлась заседателем народного суда.

За каждой строкой трудовой биографии стоят прожитые годы, которые говорят, что сделано немало, что она отдавала всю себя во имя успешного развития будущего хозяйства, укреплению жизни и здоровья целинников. Нередким гостем она является и на встречах с тружениками совхоза, и с учащимися, является одним из уважаемых людей на селе. А уважение приходит не сразу, выковывается в тяжелом, порой непосильном труде. А его Клавдия Александровна завоевала с честью по праву.

Н. ЧЕМЕРЧЕЙ.

НА СНИМКЕ: К. А. Андрианова.

Фото В. УСМАНОВА.

(Окончание. Начало на 2-ой стр.).

ярского совхоза, включенных в данный бюллетень, 12 дояркам (все они с Центрального отделения) закреплено только по 15—17 голов коров. Комментарии излишни, где же здесь борьба за повышение производительности труда, за снижение себестоимости? Причем это относится не только к Акъярскому совхозу.

Одной из конкретных и действенных форм, с помощью которой можно обеспечить значительный рост производства продукции и экономию ресурсов, является коллективный подряд. Применение подряда в земледелии и животноводстве — дело новое. Практика подразделений, работающих на принципах подряда, показывает, что находясь в одинаковых условиях, они систематически получают продукции на 20—30 процентов больше. В таких коллективах значительно выше производительность труда, ниже себестоимость продукции, а значит намного эффективнее отдача от вложений.

Руководители и специалисты колхозов «Сакмар», имени Салавата, «Красное знамя» до сих пор не взяли на себя роль инициаторов внедрения коллективного подряда. Не проявили заинтересованности в оказании помощи коллективу, работающему на бригадном подряде, специалисты колхоза «Красный доброволец». Черствое, бездушное отношение привело к тому, что они вынуждены за разъяснением обращаться в плановый отдел управления сельского хозяйства.

Не отвечает требованиям сегодняшнего дня работа бухгалтерского аппарата колхозов «Красный доброволец», имени Калинина, (возглавляемых Ивановым и Баймурзиным) и ряда других хозяйств. Не желают они обременять себя дополнительными заботами.

В каждом звене, бригаде, работающих на коллективном подряде, должна быть внедрена чековая система взаиморасчетов для оперативного контроля за расходом денежных средств и обязательно лицевой счет бригады или звена.

Внедрение хозрасчета, внедрение коллективного подряда дает возможность воспитать истинных хлеборобов, создать хорошие, здоровые коллективы, добивающиеся высокой производительности труда, эффективных конечных результатов.

Р. ХАЙБУЛЛИН,
секретарь райкома КПСС.

Дань и уважение— ветеранам войны и труда

НИКТО НЕ ЗАБЫТ, НИЧТО НЕ ЗАБЫТО

Великая Отечественная война Советского Союза против фашистской Германии вошла в историю как один из самых героических этапов в жизни советского государства и народа. Она явилась тягчайшим испытанием, пережитым нашей Родиной. В этой войне решалась судьба первого в мире социалистического государства, будущее мировой цивилизации, прогресса и демократии.

Коммунистическая партия возглавила борьбу советского народа против жестокого и сильного врага, осуществила широкую программу мобилизации всех сил и ресурсов государства на отпор врагу, подняла народ на справедливую войну, вдохновила его на великие подвиги.

В общую борьбу советских народов за свободу, честь и независимость Родины внесли свой вклад и трудящиеся многонациональной Башкирской АССР, в том числе и наш Хайбуллинский район. Воины — посланцы Башкирии, как и все советские воины, в великих битвах Отечественной войны показали доблесть и героизм, проявили беспредельную преданность своей Отчизне.

Неустанно работали во имя победы труженики тыла — рабочий класс, колхозное крестьянство и интеллигенция. На всем протяжении войны труженики района оказывали всестороннюю помощь Советской Армии, ее воинам, были активными участниками патриотического движения помощи фронту и населению освобожденных районов.

Изучение этого героического периода истории имеет огромное значение в патриотическом воспитании трудящихся и подрастающего поколения. «Никто не забыт, ничто не забыто» — эти слова сегодня находят отзвуки в сердце каждого хайбуллинца. В колхозах, совхозах и предприятиях района увековечена память в обелисках и памятниках героям, не вернувшимся с фронтов Великой Отечественной войны.

И все-таки в районе пока еще сделано очень мало по увековечению памяти ветеранов гражданской и Великой Отечественной войн. Прямо скажем, нынешняя молодежь мало что знает о славном патриоте, бывшем жителе поселка Бурибай, члене КПСС с 1918 года Субботине Александре Ивановиче. За активное участие в разгроме врагов Советской власти он был удостоен ордена Трудового Красного Знамени. Медалями «За отвагу» награждены Лаврентий Петрович Лопаткин из деревни Переволочан и Дмитрий Степанович Бондаренко из Бурибая. Член КПСС с 1919 года Потапцев Григорий Дмитриевич активный участник становления Советской власти в районе, а затем организации первых сельскохозяйственных коммун и колхозов.

К нашему счастью, в районе еще есть здравствующие ветераны, которые могут много рассказать о себе, о своих боевых товарищах, которые активно участвовали в разгроме врагов Советской власти, а затем проявили активность в коллективизации сельского хозяйства, строительстве новой жизни на селе.

На наш взгляд, в районе еще мало сделано по увековечению памяти Героя Советского Союза, славного сына башкирского народа, командира кавалерийского взвода, старшины Каюма Ахметшина из 16 гвардейской четырежды орденоносной Черниговской кавалерийской дивизии. Многие не знают за какой подвиг он получил это высокое звание.

А что известно нынешней молодежи о члене КПСС с 1919 года, делегате XVIII съезда нашей партии, начальнике политотдела одной из стрелковых дивизий, закончившей свой боевой путь в логове фашистской Германии, подполковнике Юлдашбаеве Шарифьяне Мухаметзяновиче, полковнике Сиделькикове Сергее Прокофьевиче из Федоровки, полковнике Ерхове Николае Яковлевиче из Самарска, подполковнике, начальнике политотдела корпуса Жаркове Евсее Фокеевиче и о многих других наших земляках-хайбуллинцах, проявивших мужество, отвагу и героизм в борьбе с немецко-фашистскими захватчиками, командуя подразделениями и частями Советской Армии.

За отвагу, мужество и героизм, проявленные на полях сражений Великой Отечественной войны, сотни и тысячи воинов земляков-хайбуллинцев удостоены высоких наград Родины. Среди награжденных орденом Красного Знамени—Е. Ф. Жарков (дважды), М. И. Голубцов, Н. Н. Горячкин, Ф. Б. Гайнетдинов, Н. Д. Сурков, М. Н. Холоднов, орденом Александра Невского — А. В. Попков, Н. Д. Сурков, около ста человек — орденом Отечественной войны I и II степеней, около двух десятков человек—орденом Славы, из которых В. С. Гвоздев из Акъярского совхоза —II и III степеней, К. Ф. Кунсбаев из колхоза имени Салавата — двумя орденами Славы III степени. С. Ф. Турумтаев из колхоза имени Ленина, П. В. Козадаев из Бурибая, А. Д. Чекалов из Садового также награждены двумя орденами Славы. Однако, это далеко неполный перечень, который надо уточнять, выявлять героев войны, погибших, умерших и ныне здравствующих. Эта почетная и ответственная работа ложится на школы района. В каждой школе должны быть созданы отряды «Поиск» и «Красные следопыты» и другие по примеру многих школ страны.

За последние годы автору этих строк посчастливилось побывать во многих городах страны, в школах Москвы и Ленинграда, Риги и Одессы, Севастополя и Харькова, Резекне и Жданова и убедиться, как хорошо там поставлена поисковая работа, как прекрасно оформлены в большинстве школах музеи «Боевой славы», «Краеведческий музей», уголки «Боевой славы», «Они защищали Родину» и т. д.

Наш район имеет также революционные, боевые и исторические традиции. Вот почему давно назрел вопрос иметь районный музей, прежде всего боевой и трудовой славы. Необходимо создать школьные уголки и музеи, широко организуя поисковую работу в деревнях и селах, в колхозах и совхозах, на предприятиях.

Патриотический подвиг, героизм советских людей в Великой Отечественной войне — это бесценное духовное богатство советского народа, неиссякаемый источник его гордости и вдохновения.

Время неуловимо, уходят из жизни живые свидетели нашей истории, исчезают, теряются предметы материальной культуры, военные реликвии. Долг молодых — выявлять, сохранить для нынешнего и будущих поколений все это.

Т. ЯЦКИЙ,
председатель районного совета ветеранов Великой Отечественнойй войны, гвардии капитан в отставке.

Салават Ахметшин более 25 лет работает конюхом в Б.-Арслангуловской бригаде колхоза «Сакмар».

Ежегодно С. М. Ахметшин добивается неплохих показателей в труде. За долгое время работы он накопил большой опыт, с душой относясь к своей профессии. Немалую лепту вносит в развитие коневодства в колхозе, летом для колхозников готовится целебный напиток—кумыс.

Добросовестный животновод С. М. Ахметшин всегда в первых рядах передовиков колхоза.

НА СНИМКЕ: С. М. Ахметшин.

Фото Р. ИМАНГУЛОВА.

ДРУГ УЧАЩИХСЯ

Учительница начальных классов Валентина Петровна Бешкарева трудится в Степной восьмилетней школе с 1965 года. За все эти годы работы она показала себя мастером учительского труда, большим другом учащихся и их родителей.

В. П. Бешкарева любит свое дело, считает его трудным, но интересным. Воспитанники Валентины Петровны успешно продолжают учебу в старших классах, они отличаются организованностью, дисциплинированностью, скромностью. Зная индивидуальные способности каждого ученика, она подходит к обучению дифференцированно, на уроках умело сочетает работу с сильными и слабыми учащимися. Работая творчески, она старается сделать так, чтобы сегодняшний урок не походил на вчерашний, чтобы учащиеся на занятиях не чувствовали усталости, все были заняты трудом, увлеченно и с интересом усваивали каждый урок.

А уроки В. П. Бешкаревой насыщены наглядностью. Примечательно то, что ею используется она на уроках умело, потому что в обучении детей младшего возраста особую роль играет наглядность: развивается у них зрительная память, материал усваивается осмысленно. Использование средств наглядности сочетается с убедительным эмоциональным словом учительницы.

Дети на ее уроках получают не только глубокие знания, но и приобретают навыки аккуратности и дисциплины, уважения к труду, коллективизма.

Валентина Петровна неустанно работает над повышением своего профессионального мастерства, часто выступает с лекциями, докладами на заседаниях педагогического совета, методического объединения, на родительских собраниях, щедро делится с коллегами богатым опытом, помогает молодым учителям овладевать секретами педагогического мастерства.

Несколько лет В. П. Бешкарева руководит методическим объединением учителей начальных классов школы.

Педагогическое мастерство, высокая требовательность к себе и окружающим создали ей заслуженный авторитет среди коллег, учащихся и их родителей. На вопрос, что для вас главное в профессии, Валентина Петровна отвечает: «Любовь к своему делу, и, естественно, к детям. Для этого не жалею ни сил, ни времени».

В. П. Бешкарева за заслуги в обучении и воспитании детей неоднократно награждалась Почетными грамотами администрации школы и РОНО, значком «Отличник народного просвещения».

У. ИЛИМБЕТОВ.

НА СНИМКЕ: В. П. Бешкарева.

Фото В. УСМАНОВА.

Торжественные проводы

Дважды в году, весной и осенью, наша страна провожает своих сыновей на службу в рядах Советской Армии на защиту нашей любимой Родины.

В целях патриотического воспитания молодых юношей в районном Доме культуры был проведен устный журнал «Подвиг отцов — в наследство сыновьям». На эти торжества были приглашены представитель райвоенкомата А. Г. Багаев и уволенный в запас бывший воин Советской Армии, колхозник колхоза имени Фрунзе Раиль Юлдашбаев, которые рассказали о солдатской жизни и пожелали успехов в службе будущим воинам.

С напутственными словами также выступили секретарь райкома ВЛКСМ Т. Х. Илембетова, секретарь комсомольской организации колхоза имени Фрунзе А. Максютов, заместитель начальника производственного управления жилищно-коммунального хозяйства Т. Нигматуллин. Они пожелали будущим воинам боевой закалки и отличной службы. Были вручены им памятные подарки.

Для присутствующих был дан концерт участников художественной самодеятельности.

З. МАМБЕТОВА,
зав. организационно-методическим кабинетом РДК.

Письмо в редакцию

Всем товарищам, выразившим соболезнование и участвовавшим на похоронах нашего горячо любимого мужа, отца, сына и брата Салимова Фаниля Сарьяровича, выражаем чистосердечную благодарность.

Семья САЛИМОВЫХ.
дер. Бузавлык.

Голубой экран

Ежедневно по первой программе: 6.00, 18.30 — «Время». Информационная программа. 12.00 — Новости (кроме субботы и воскресенья). 16.15 — Сегодня в мире (кроме понедельника, субботы, воскресенья). Время московское.

ПЯТНИЦА, 4 мая

6.35—«Право на выбор». Спектакль. 12.20 — Док. фильм. 12.50—Сцены из опер. 13.20—Сегодня и завтра подмосковного села. 13.55 — Шахматная школа. 14.25 —Твоя ленинская библиотека. 15.05 —И. Гайдн — Симфония № 7. 15.30—«Как Феникс из пепла». Фильм 2-й— «Весна после Победы». 16.00—В каждом рисунке—солнце. 16.30—Наука и жизнь. 17.00—Концерт оркестра русских народных инструментов. 17.15 — «Хроника пикирующего бомбардировщика». Фильм. 19.05— Документальный экран. 20.05 — Сегодня в мире. 20.20 — Концерт популярной классической музыки.

СУББОТА, 5 мая

6.35— «АБВГДейка». 7.05 —18-й тираж «Спортлото». 7.15 — Больше хороших товаров. 7.45—В. Моцарт —Три вальса. 7.55—«Семья и школа». 8.25—Сегодня—День печати. 8.55— «Товарищ песня». Телеконкурс. 10.00—«Хлебные корни». Док. фильм. 10.30 —Клуб фронтовых друзей. 12.05—Сегодня в мире. 12.20—Фильм для детей. «Бродяги Севера». 13.35—Концерт по заявкам работников печати. 14.35 — Беседа политического обозревателя. 15.05 — Очевидное—невероятное. 16.05—Мультфильмы. 16.30—От всей души. 19.05—«Горит черноморское солнце». Концерт.

ВОСКРЕСЕНЬЕ, 6 мая

6.35— Концерт капеллы бандуристов. 7.10— Док. фильм. 7.25— Будильник. 7.55—Служу Советскому Союзу! 8.55 — Здоровье. 9.40 — Утренняя почта. 10.10—Киножурнал «Хочу все знать». 10.20—Сельский час. 11.20 — Музыкальный киоск. 11.50 — «Горькая ягода». Фильм. 12.55—В. И. Ленин—журналист и редактор. 13.35 —«Эхо». Спектакль. 15.30 —Международная панорама. 16.15— Мультфильм. 16.30—«Для вас, ветераны». 17.30— Клуб путешественников. 19.05—Мир и молодежь. 19.40—Концерт ансамбля «Верасы».

Беспечность наказывается жестоко

Электрификация — одно из решающих условий успешного развития всех отраслей народного хозяйства, осуществления научно-технического прогресса, создания материально-технической базы коммунизма в нашей стране.

В сельском хозяйстве электрификация является основой и непременным условием комплексной механизации и автоматизации, резкого повышения производительности труда и коренного подъема всего сельскохозяйственного производства.

Электрическая энергия прочно вошла и в быт населения: без электроэнергии не мыслима сейчас жизнь каждого человека. Кратковременное прекращение подачи электроэнергии приводит к большим убыткам как в производстве, так и в быту.

К сожалению, не все относятся к электроэнергии разумно, небрежно относятся к электроустановкам, электрическим сетям, не соблюдают правила охраны электрических сетей.

Много случаев нарушения правил охраны электросетей. В последние годы почти все отключения связаны с механическим повреждением электролиний. Это наезды на опоры транспортом, набросы на провода, прострелы изоляторов.

Не соблюдают правила и руководители хозяйств района. В правилах охраны электрических сетей предусмотрено, что в пределах охранной зоны (для ВЛ-6-10 кв—10 метров, ВЛ-0,4 кв—2 метра от опор в обе стороны) без письменного разрешения организации, эксплуатирующей эти линии, **запрещается** осуществлять строительные, монтажные, взрывные и поливные работы; производить посадку и вырубку деревьев; устраивать спортивные площадки и площадки для игр; складировать корма, удобрения, топливо и другие материалы; устраивать проезды для машин и механизмов, имеющих общую высоту с грузом или без груза от поверхности дороги более 4,5 метра, а также стоянки автомобильного и гужевого транспорта, машин и механизмов. **Запрещается** производить земляные работы на глубину более 0,3 метра и планировку грунта при помощи бульдозеров, экскаваторов и других землеройных машин в охранных зонах кабельных линий.

Запрещается производить всякого рода действия, которые могут нарушить нормальную работу электросетей или привести к их повреждениям, и в частности: набрасывать на провода, приставлять и привязывать к опорам и проводам посторонние предметы, влезать на опоры, на подстанции, в территорию подстанций, открывать помещения электросетевых сооружений, производить подключения и переключения в электросетях, разводить огонь вблизи электроустановок.

Предприятия, организации, учреждения и отдельные граждане на представленных им в пользование земельных участках, по которым проходят линии электропередачи, обязаны принимать все зависящие от них меры, способствующие обеспечению сохранности этих линий. При обнаружении неисправностей, дефектов в электроустановках необходимо немедленно сообщить диспетчеру районных электросетей по телефону на подстанцию в п. Бурибай, или руководителю организации по месту жительства. К оборванному проводу нельзя подходить на расстояние ближе 8 метров и просьба, не допускать людей и животных до отключения данной линии.

Из-за несоблюдения настоящих правил и небрежного отношения к электроустановкам и электросетям за последние годы в нашем районе произошло много трагических случаев с людьми. Под ток попадают и животные. В прошлом году, например, попали под напряжение и погибли 5 голов крупнорогатого скота жителей деревни Юлбарсово. Пастух пас коров под поврежденной электролинией.

27 марта этого года ученики I и III классов Ивановской средней школы Шайнуровы проникли через ограждение в подстанцию, дальше при помощи лестницы залезли через верхний отсек в ячейку и попали под напряжение. При этом погиб ученик I класса, а ученик III класса получил ожоги средней степени, в настоящее время находится в больнице.

Будьте осторожны, электричество не любит небрежного отношения и жестоко наказывает за это.

И. КУСЯКАЕВ,
начальник Хайбуллинского района электросетей.

Партийная организация и правление колхоза «Сакмар», исполком Абишевского сельского Совета, коллектив Абишевской средней школы выражают соболезнование детям и родным по поводу кончины

РАШИТОВОЙ
Вазифы Якуповны.

Коллектив Хайбуллинского РПО «Сельхозхимия» выражает глубокое соболезнование семье, родным и близким по поводу кончины ветерана труда

РИБ
Николая Яковлевича.

Редактор
Ф. Д. МУХАМЕТОВ.

Этот номер газеты набирали Н. КОНСТАНТИНОВА. Верстала Ф. ЗУЛКАРНАЕВА. Печатали Г. ШАРИПОВА, М. КУСЯКОВ. Корректор Э. КАРАГУЛОВА.

Адрес редакции и типографии: БАССР, село Акъяр, проспект Целинный-37.

Телефоны: редактор — 2-11-95, зам. редактора, ответ. секретарь, отдел сельского хозяйства — 2-15-95, отдел партийной жизни—2-13-97, отдел переводов — 2-14-95, отдел писем и радиокорреспондент — 2-13-95, фотокорреспондент и бухгалтерия — 2-14-98, директор типографии — 2-15-62, наборный цех — 2-14-87.

Газета выходит три раза в неделю: во вторник, четверг и субботу на русском и башкирском языках.

Хайбуллинская типография Государственного комитета по делам издательств, полиграфии и книжной торговли Башкирской АССР. Заказ № 765. Тираж 5105.