Пролетарии всех стран, соединяйтесь!

Знамя труда

Издается с 1. XI. 1931 г.

Орган Хайбуллинского райкома КПСС и районного Совета народных депутатов Башкирской АССР

№ 48 (5863) СУББОТА, 21 апреля 1984 года. Цена 2 коп.

ВСЕ—НА КОММУНИСТИЧЕСКИЙ СУББОТНИК!

Плакат художника И. Коминарца «Коммунистическому субботнику—наивысшую производительность труда!». Издательство «Плакат».

НА БЛАГО РОДИНЫ— САМООТВЕРЖЕННЫЙ ТРУД

Сегодня на советскую землю пришел замечательный праздник—коммунистический субботник, посвященный 114-й годовщине со дня рождения В. И. Ленина. Миллионы советских людей в день «красной субботы» встали к своим рабочим местам, вышли на улицы и площади, самоотверженно трудятся на благо любимой Родины.

В. И. Ленин в работе «От разрушения векового уклада к творчеству нового» писал: «Коммунистический труд... есть бесплатный труд на пользу общества, труд, производимый не для отбытия определенной повинности, не для получения права на известные продукты, не по заранее установленным и узаконенным нормам, а труд добровольный, труд вне нормы, труд даваемый без расчета на вознаграждение, без условия о вознаграждении, труд по привычке трудиться на общую пользу и по сознательному (перешедшему в привычку) отношению к необходимости труда на общую пользу, труд, как потребность здорового организма». Конечно, такой труд для всех — дело будущего, но стремимся мы к нему сейчас, примеров коммунистического отношения к труду уже много и будет еще больше.

Нынешний субботник проходит в обстановке высокого трудового подъема. Труженики района во всеоружии встречая весну четвертого определяющего года одиннадцатой пятилетки, претворяя в жизнь решения декабрьского (1983 г.), февральского (1984 г.) и апрельского (1984 г.) Пленумов ЦК КПСС, стремятся провести полевые работы на высоком агротехническом уровне и в оптимальные сроки.

В минувшем году в день «красной субботы» ударно трудились более 15 тысяч рабочих, служащих, колхозников, пенсионеров и учащихся. Ими в этот день было заработано и передано в фонд пятилетки более 10 тысяч рублей.

Активно вышли на субботник более 7 тысяч рабочих и служащих Бурибаевского рудоуправления, строительных организаций, автотранспортных предприятий, геологоразведочной партии. Кроме работ по благоустройству, рабочие на своих местах заработали *более двух тысяч рублей и перечислили в фонд* пятилетки 2100 рублей.

Большой вклад также внесли строители коллектива ПМК-292, труженики Акъярского, ордена Ленина Матраевского, Хайбуллинского, Таналыкского совхозов, колхозов имени Ленина, «Сакмар». В этот день механизаторы колхозов и совхозов высокопроизводительно трудились на полях, животноводы произвели сотни центнеров молока и мяса.

И сегодня эти и другие коллективы встретили праздник труда с боевым настроем. Средства, полученные от субботников, идут на удовлетворение интересов общества и решение крупных социальных проблем. Большие работы проводятся по благоустройству территории ферм, цехов, населенных пунктов.

В. И. Ленин выражал твердую уверенность, что «ростки коммунизма не зачахнут, а разрастутся и разовьются в полный коммунизм». Коммунистические субботники, коммунистическое отношение к труду —это ступени на пути коммунистического созидания, это наша революционная верность традициям «великого почина».

ВЕСТИ С ПОЛЕЙ

Высокопроизводительно

Ударным трудом встречают 114-ю годовщину со дня рождения В. И. Ленина механизаторы Ишкильде Гумеров, Л. И. Абалешев из Центрального, Е. А. Пермяков, Халиль Аргинов из Новопетровского, Владимир Тетерин из Сарыкульского отделений ордена Ленина Матраевского совхоза. На закрытии влаги они трудятся высокопроизводительно, выполняя сменную норму выработки не *менее чем на 120 процентов.*

Почти настолько же выполняет сменную норму *выработки Леонид Никитин* из Новопетровского отделения, работающий на подкормке многолетних трав.

Ударный труд механизаторов является достойным ответом на решения и задачи, выдвинутые апрельским (1984 г.) Пленумом ЦК КПСС и первой сессией Верховного Совета СССР одиннадцатого созыва.

Н. ЮЛАНОВА,
диспетчер.

В ДЕНЬ СУББОТНИКА

Сегодня в празднике труда в Маканском совхозе примут участие более 1000 человек. Из них 255 человек заняты на весенне-полевых работах. 235 животноводов трудятся на своих рабочих местах. Инженерно-технические работники, служащие, пенсионеры — всего 316 человек занимаются благоустройством населенных пунктов, приведя в порядок территории конторы совхоза, школы, Домов культуры, клубов, магазинов, детских садов и яслей, красных уголков. 260 учащихся занимаются сбором металлолома, а 135 учащихся — благоустройством.

В день «красной субботы» труженики совхоза, работая по-ударному, высокопроизводительно, заготовят 60 центнеров молока, 18 центнеров мяса.

Заработанные в день ленинского субботника 866 рублей перечислены в фонд 11-й пятилетки.

Б. БАГИШАЕВ,
секретарь парткома.

В райкоме КПСС, исполкоме райсовета, райкоме профсоюза и райкоме ВЛКСМ

Вымпел „За высокое качество молока“

Рассмотрев итоги социалистического соревнования за высокое качество молока, сдаваемого государству, среди молочно-товарных ферм района за март 1984 года, бюро райкома КПСС, исполком районного Совета народных депутатов, президиум райкома профсоюза работников сельского хозяйства, бюро райкома ВЛКСМ

Признали победителем в социалистическом соревновании и наградили переходящим вымпелом «За высокое качество молока» **коллектив Воздвиженской молочно-товарной фермы Маканского совхоза**, сдавший молока первым сортом 98,3%, занесли его на Доску почета в районной газете «Знамя труда» (управляющий отделением Махиборода И. И., секретарь парторганизации Жиденко Н. И., зоотехник Айдашева Р. Г., бригадир Мудряк Н. Н., председатель цехкома профсоюза Махиборода В. Н.).

Отметили хорошую работу по продаже высококачественного молока коллективов молочно-товарных ферм Таналыкского, Матраевского совхозов, колхозов имени Салавата и имени Фрунзе.

Отметили неудовлетворительную работу по повышению качества молока молочно-товарных ферм колхозов «Сакмар», «Красное знамя», Яковлевской и Бузавлыкской Акъярского совхоза, Сагитовской Маканского совхоза.

Директорам совхозов, председателям колхозов, специалистам сельского хозяйства, партийным, профсоюзным и комсомольским организациям усилить организаторскую работу по повышению качества молока, сдаваемого государству, широко применять меры морального и материального стимулирования работников ферм за достижение высокого качества молока.

Почетные грамоты— первоцелинникам

За активное участие в освоении целинных и залежных земель в районе, достижение высоких производственных показателей и в связи с 30-летием освоения целинных и залежных земель Почетной грамотой райкома КПСС и исполкома районного Совета народных депутатов награждены:

Алибаев Шарифьян Абдулхакович—механизатор колхоза «Красный доброволец».

Байгужин Зия Шакирович—бригадир животноводства Акъярского совхоза.

Байгускаров Галимьян Вильданович — бригадир колхоза «Красное знамя».

Борисков Виктор Петрович — слесарь Маканского совхоза.

Иванов Геннадий Алексеевич — шофер Таналыкского совхоза.

Исянгильдин Нутфрахман Нягаматович — заведующий складом Хайбуллинского совхоза.

Кулик Виктор Васильевич — механизатор Маканского совхоза.

Кусякаев Колбулды Абдрахманович — пенсионер, бывший бригадир тракторной бригады колхоза имени Ленина.

Насретдинов Хабир Насретдинович — чабан Таналыкского совхоза.

Нураева Земфира Каюмовна — председатель исполкома Маканского сельского Совета народных депутатов.

Семенов Василий Петрович — бригадир комплексной бригады колхоза имени Ленина.

Тимербаев Абдулла Ямалетдинович — механизатор колхоза имени Салавата.

Ткачук Иван Иванович — механизатор ордена Ленина Матраевского совхоза.

Третьяков Александр Афанасьевич — механизатор колхоза «Красное знамя».

Файзуллин Субхангул Низамутдинович — бригадир кормоцеха Хайбуллинского совхоза.

Юланова Салима Сабировна — доярка ордена Ленина Матраевского совхоза.

Юлдашбаев Салимьян Галимьянович — механизатор колхоза имени Фрунзе.

НА ОСТРИЕ ПЕРА

Кто в ответе?

В эти дни, когда на полях развернулись весенне-полевые работы по получению высоких урожаев юбилейного года целины, в Новозирганской бригаде колхоза **«Новый путь»**, допускаются факты пьянства среди механизаторов в рабочее время.

Так, 19 апреля в данной бригаде в технически исправном состоянии простояли два агрегата, трактора ДТ-75 и Т-4, работающие на закрытии влаги в виду пьянства механизаторов Ильдара Сайфуллина, Валерия Милитдинова.

По причине пьянства механизатора Байрама Кильдибаева выведен из строя агрегат, работающий на обработке краев полей.

К. ЗАКИРОВ.

ПАРТИЙНАЯ ЖИЗНЬ

ГЛАВНАЯ НАША ЗАБОТА

Как отмечалось на февральском и апрельском (1984 г.) Пленумах ЦК КПСС в речи Генерального секретаря К. У. Черненко, что сейчас у сельских тружеников нет более важной задачи, как проведение весенне-полевых работ на высоком уровне. Ныне от каждого земледельца, его самоотверженного труда будет зависеть получение высоких урожаев юбилейного года подъема целины.

Сегодня партийные организации призваны помочь руководителям хозяйств обеспечить на всех участках высокую дисциплину, пресекать любые проявления расхлябанности, беспечности, попытки объяснять бесхозяйственность ссылками на погоду. Именно коммунисты должны возглавить социалистическое соревнование за успешное проведение весеннего сева, обеспечить гласность, сравнимость результатов, возможность повторения передового опыта, умелое применение моральных и материальных стимулов — основных ленинских принципов социалистического соревнования.

На острие внимания партийных организаций есть и должны быть совершенствование организации труда, освоение хозрасчета, коллективного подряда, максимальное использование их преимуществ. В повседневной организаторской и массово-политической работе партийные организации должны поддержать и развить у каждого труженика стремление работать производительно и с высоким качеством, обеспечить проведение весенне-полевых работ на лучшем агротехническом уровне и в кратчайшие сроки.

Надежным помощником партийного комитета, бюро в осуществлении этих задач является большой отряд идеологических работников-агитаторов, политинформаторов, лекторов и докладчиков. Широко используя все формы устной политической агитации — партийным живым словом, трудовым и нравственным примером агитаторы и политинформаторы призваны мобилизовать механизаторов на высокопроизводительный труд, зажечь их на трудовые подвиги, воспитывать у тружеников чувство ответственности за порученное дело.

На севе-83 в районе трудились 182 агитатора, 78 политинформаторов. Механизаторов обслуживали 15 агитбригад. Хлеборобы остались довольны работой агитаторов Г. Д. Исаковой, Т. Шерстневой, А. С. Кульчибаевой, М. М. Ярмухаметовой, Т. А. Пархоменко из Хайбуллинского, Акъярского, Таналыкского совхозов. Также хорошо работали агитколлективы, руководимые Г. П. Петровым из Таналыкского, Н. В. Рудаковой из Акъярского, З. Итбаевым, С. Ю. Аблаевым из Хайбуллинского, А. Атангуловым из Степного совхозов.

По опыту прошлых лет в каждом посевном комплексе созданы звенья идеологического обеспечения. Его задача — улучшить оперативность информирования участников сева о ходе социалистического соревнования, о важнейших политических вопросах. Главным содержанием всей массово-политической работы должно быть возвеличивание труда земледельца. Руководство идеологическими звеньями осуществляют агитколлективы.

Успех работы идеологического звена зависит от четкой организации его работы, точного определения функций каждого агитатора,—кто отвечает за выпуск «боевых листков», «молний», за заполнение Доски показателей, за сбор информации и ее передачи районному пресс-центру, за вручение переходящего вымпела и полное соблюдение агитаторами своих обязанностей.

Но, к сожалению, уже сейчас, когда идут весенне-полевые работы, в пресс-центр РК КПСС мало поступает такого рода информаций, говорящих о победителях социалистического соревнования, что затрудняет для определения победителей для вручения переходящих вымпелов, направления в их адрес благодарственных писем, для подведения итогов социалистического соревнования. Пока такие информации в целом не позволяют объективно определять данные факторы, поэтому задача секретарей партийных, комсомольских и профсоюзных организаций состоит в том, чтобы подаваемые информации должны соответствовать ходу и организации социалистического соревнования в хозяйствах и в целом в районе. Например, опыт прошлых лет показывает, что вследствие вышеуказанных недостатков теряется оперативность информации, затрудняется подведение итогов соревнования, определение передовиков по району.

Работа с массами невозможна без непосредственного общения с ними. И поэтому агитатор каждый день должен быть рядом с механизаторами. Для встреч, бесед в этот горячий период отводится минимальное время —время переменок, заправки семян и горючим, обеденный перерыв. Следует максимально уплотнить их — надо беречь каждую рабочую минуту механизаторов. А чтобы эти минуты прошли эффективно, агитаторы должны тщательно готовиться к встречам, беседам. Необходимо заранее узнавать показатели дня у диспетчерской службы хозяйства. Ведь люди на селе должны быть своевременно осведомлены о результатах работы за предыдущий день, знать данные по комплексу, отряду, звеньям и агрегатам, каждого механизатора кто впереди, кто отстает. Очень важно, когда агитатор проанализирует итоги работы, на конкретных примерах покажет, что именно обеспечило высокую выработку в одном случае и привело к ущербу в работе в другом, как влияет на урожай добротно проведенный весенний сев. Можно сравнить свои показатели с показателями коллектива, с которым заключен договор на социалистическое соревнование.

Большое мобилизующее влияние на механизаторов, занятых на севе, оказывают агитаторы из состава работающих в звене, агрегате. Их живое слово, личный пример, самоотверженный труд будут надежной гарантией укрепления дисциплины труда в звене, высокой организованности в работе, обязательного выполнения дневных заданий членами звена. Сегодня на севе законом для каждого участника должен стать девиз: «Не выполнил задание—не уходи с поля!».

Формы и методы массово-политической работы в массах во время весенне-полевых работ многообразны. В этот период важно, чтобы все они были направлены и действовали на достижение главной цели—в сжатые и оптимальные сроки провести весенние полевые работы.

Особая забота партийных, комсомольских, профсоюзных организаций, агитколлектива должна быть направлена о молодых механизаторах. Ведь для многих из них участие в весенних полевых работах — начало трудовой биографии земледельца. Они должны понять, что весенний сев — это как бы весенний зачет для хлебороба, подготовка к настоящему экзамену — жатве. Необходимо позаботиться, чтобы рядом с ними были наставники, знающие и опытные мастера своего дела.

Неотделимо от идеологического обеспечения весеннего сева и его культурно-бытовое обслуживание. При этом только надо учесть, что программы выступлений должны быть хорошо продуманными и подготовленными, очень короткими, но в то же время емкими, содержательными. График выездов должен четко соблюдаться.

С соцсоревнованием связано и создание заслуженных почестей механизаторам, их поощрение. С одной стороны—это денежная премия за перевыполнение заданий. Но подлинно коммунистическая форма поощрения — создание моральных почестей. Их очень много. Это — выпуски «боевых листков» и «молний», посвященных передовику, награждение переходящими красными вымпелами, установка флажков на агрегатах и т. п.

В эти дни, когда весь советский народ отпраздновал 30-летний юбилей целины и развернул подготовку по достойной встрече 40-летия Победы советского народа в Великой Отечественной войне над гитлеровской Германией, все дела и помыслы тружеников сельскохозяйственного производства должны быть направлены на успешное проведение весенне-полевых работ. На это и следует направить все силы и средства массово-политической работы в этот период.

С. НАСЫРОВ,
зав. отделом пропаганды и агитации райкома КПСС.

22 апреля—114-ая годовщина со дня рождения В. И. Ленина

Ульяновск. Тысячи людей со всех уголков земли приезжают в старинный город на крутом волжском берегу, чтобы побывать там, где родился и провел юношеские годы великий сын человечества, основатель первого в мире социалистического государства Владимир Ильич Ленин.

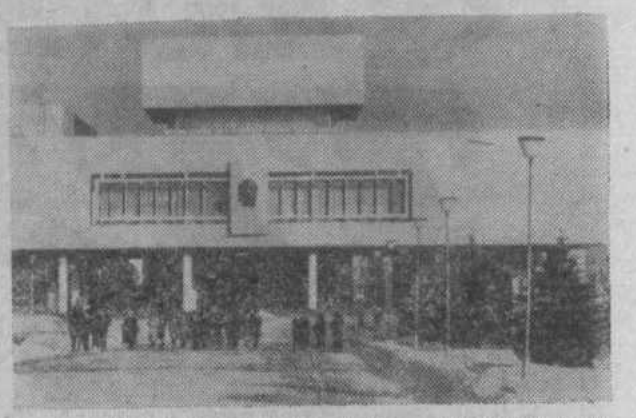

Город Ульяновск — город-памятник В. И. Ленину. Мемориальные здания, экспонаты филиала Центрального музея В. И. Ленина, улицы — свидетели прошлого — все здесь напоминает об Ильиче.

Город стал ныне крупным индустриальным и культурным центром Поволжья.

НА СНИМКАХ: Ленинский мемориал в Ульяновске;

слесарь-сборщик Ульяновского автозавода Галина Пустынникова с дочерью Олей знакомятся с экспозицией Ульяновского филиала Центрального музея В. И. Ленина.

Фото Ю. БЕЛОЗЕРОВА. (Фотохроника ТАСС).

Смотрите, сравнивайте!

КАЧЕСТВО МОЛОКА, ПРОДАВАЕМОГО ГОСУДАРСТВУ В 1 КВАРТАЛЕ 1984 ГОДА

Наименование хозяйств и ферм	Прод. цент		Жирн. в процентах	Сортность в % к проданному у		
	физич. весе	в зачет. весе		I	II	несорт.
Колхозы:						
Имени Фрунзе	**336**	**328**	**3,6**	**85,7**	**13,4**	**0,9**
Новый путь	**1713**	**1633**	**3,5**	**73,1**	**26,9**	**—**
Новозирганская	1051	990	3,5	69,4	30,6	—
Илячевская	662	643	3,6	78,7	21,3	—
Кр. доброволец	**1858**	**1832**	**3,6**	**87,4**	**12,6**	**—**
Имени Калинина	**1789**	**1723**	**3,6**	**80,7**	**17,2**	**2,1**
Красное знамя	**1875**	**1741**	**3,4**	**65,7**	**28,9**	**5,4**
Алтинганская	792	725	3,4	72,1	24,2	3,7
Янтышевская	1083	1016	3,5	62,1	31,4	6,5
Имени Ленина	**2437**	**2257**	**3,4**	**97,8**	**2,2**	**—**
Ивановская	1059	1017	3,5	99,4	0,6	—
Михайловская	381	362	3,5	99,9	0,1	—
Пугачевская	464	409	3,3	95,4	4,6	—
Акташевская	533	469	3,3	95,7	4,3	—
Сакмар	**28**	**30**	**4,0**	**43,3**	**56,7**	**—**
Имени Салавата	**1852**	**1767**	**3,5**	**86,1**	**13,8**	**0,1**
Совхозы:						
Акъярский	**3794**	**3669**	**3,6**	**83,2**	**14,6**	**2,2**
Центральная	1080	1055	3,6	96,5	3,5	—
Яковлевская	759	713	3,5	61,3	30,7	8,0
Бузавлыкская	1023	995	3,6	85,7	14,3	—
Хворостянская	700	683	3,6	87,0	13,0	—
Юлбарсовская	232	223	3,6	66,8	22,0	11,2
Таналыкский	**5444**	**5057**	**3,4**	**94,8**	**5,1**	**0,1**
Центральная	1649	1504	3,4	91,3	8,7	—
Бакаловская	1203	1125	3,5	95,9	4,1	—
Гаделевская	415	393	3,5	98,0	2,0	—
Савельевская	746	676	3,3	95,3	4,1	0,6
Таштугайская	793	779	3,6	97,4	2,6	—
Новоукраинская	638	580	3,4	95,7	4,3	—
Хайбуллинский	**2873**	**2587**	**3,3**	**45,1**	**52,2**	**2,7**
Центральная	1443	1230	3,1	0,7	99,3	—
Худайбердинская	895	824	3,4	87,0	8,1	4,9
Комсомольская	535	533	3,7	82,9	11,8	5,3
Маканский	**2939**	**2832**	**3,5**	**89,4**	**9,1**	**1,5**
Центральная	578	553	3,5	82,5	14,6	2,9
Мамбетовская	1381	1346	3,6	91,1	7,3	1,6
Сагитовская	316	297	3,5	98,3	1,7	—
Воздвиженская	664	636	3,5	87,7	11,2	1,1
Матраевский	**6475**	**6088**	**3,5**	**93,7**	**6,3**	**—**
Центральная	2322	2196	3,5	91,1	8,9	—
Новопетровская	1807	1712	3,5	94,9	5,1	—
Сарыкульская	2346	2180	3,4	95,4	4,6	—
Степной	**1456**	**1387**	**3,5**	**91,3**	**8,7**	**—**
По району:	**34868**	**32951**	**3,5**	**84,6**	**14,4**	**1,0**

В марте лучших результатов по качеству молока добился коллектив Воздвиженской молочно-товарной фермы Маканского совхоза.

Квартальные итоги видны из приведенной таблицы. В целом по району по сравнению с первым кварталом прошлого года качество молока несколько улучшилось. Первосортного молока в общей сдаче стало на 2,6 процента больше, а несортового уменьшилось на один процент.

Очень низка жирность молока, за счет этого колхозы и совхозы потеряли на зачете около 2 тыс. центнеров молока. Самая низкая жирность (3,1%) на Центральной ферме Хайбуллинского совхоза. В этом же совхозе из Комсомольской фермы молоко поступает жирностью 3,7 процента. А ведь рационы кормления коров примерно одинаковые. Народные контролеры, инспекция по закупкам и качеству сельхозпродуктов по-видимому разберутся в причинах такой большой разницы в жирности молока. Из Пугачевской и Акташевской ферм колхоза имени Ленина, из Савельевской Таналыкского совхоза молоко принято жирностью 3,3 процента, это намного меньше, чем в прошлом году.

За квартал лучше показатели по сортовому качеству молока в колхозе имени Ленина и Таналыкском совхозе. Первосортного молока в общей сдаче они довели соответственно до 97,8 и 94,8 процента. Ивановская и Михайловская фермы колхоза имени Ленина почти все молоко сдают первым сортом.

Самое низкое по качеству молоко поступало из колхозов «Новый путь» и «Красное знамя» и особенно из Янтышевской и Новозирганской ферм этих хозяйств. Ну а «рекорд» по низкому качеству молока, как и в прошлом году, побил коллектив Яковлевской молочно-товарной фермы Акъярского совхоза. 39 процентов молока с этой фермы принято вторым сортом и несортовым. Кто и когда наведет порядок на этой ферме?

Строгое соблюдение санитарных правил, технологии кормления и доения коров, мойки молочной посуды — вот основные элементы производства высококачественного молока.

Молоко должно быть только первосортным. Это надо для народа. Это экономически выгодно и для хозяйства.

Да здравствует марксизм-ленинизм—вечно живое революционное интернациональное учение

(Из Призывов ЦК КПСС к 1 мая).

В тесной связи с жизнью

В ЗАВЕРШИВШЕМСЯ учебном году слушатели школы «Научного коммунизма» изучали курс «Актуальные проблемы теории и практики коммунистического воспитания подрастающего поколения в развитом социалистическом обществе» (третий год обучения).

Контингент слушателей данной школы не маленький, 41 человек—все работники Бурибаевской средней школы. На каждом занятии выступало не менее 8—10 человек, и, как правило, изучение курса проходило в тесной связи с изучением работ классиков марксизма-ленинизма, материалами XXVI съезда партии, центральных и районной газет и последующими Пленумами ЦК КПСС особенно июньского (1983 г.) и февральского (1984 г.). Сами же слушатели, кроме того, постоянно в своей учебе использовали материалы журнала «Политическое самообразование».

В своих выступлениях слушатели постоянно опирались на свой учительский опыт, приводили примеры из жизни класса, школы. Особенно на высоком уровне, например, прошло занятие по изучению темы «Трудовое воспитание и профессиональная ориентация учащихся» с обсуждением Проекта реформы общеобразовательной и профессиональной школы. При обсуждении данной темы педагоги пришли к мнению, что реформа актуальна, больше внимания необходимо уделять трудовому воспитанию. Каждый слушатель к занятию подходил как к нужному и полезному делу.

В нашей школе стало традицией, что каждый занимается на политзанятиях добросовестно. Например, старшее поколение учителей, как З. А. Долгая, М. М. Литовская, В. В. Антипина, В. В. Владимиров, Р. П. Арцыбасова, Н. К. Саглаева, Н. В. Пручай немало опыта и знаний передали молодым педагогам. А сейчас эту традицию успешно продолжают Р. Р. Рахимова, Р. Х. Акбалина, Л. Ю. Богомолова.

К итоговому занятию по теме «Всестороннее, гармоническое развитие личности — высшая цель коммунистического общества» все слушатели подготовили рефераты по пройденному материалу, в работе над которыми использованы важнейшие документы партии и правительства. В итоге занятие прошло в форме научно-практической конференции.

Над изучением вышеуказанного курса слушатели будут заниматься еще два года. И думается, что это даст свои плоды. Что слушатели полученные знания впоследствии успешно смогут применять в своей работе с подрастающим поколением. Ведь—это наша будущая смена, достойно продолжающая традиции старшего поколения, работников рудоуправления, которая в будущем внесет немалый вклад в успешное выполнение народнохозяйственных планов.

Закончился учебный год, но слушатели школы «Научного коммунизма» учебу продолжат самостоятельно над изучением материалов апрельского (1984 г.) Пленума ЦК КПСС с тем, чтобы в доступной форме свои знания довести до учащихся, что партия и правительство проявляют немалую заботу о подрастающем поколении.

Ф. КАРТАШОВА,
пропагандист Бурибаевской средней школы.

НА СНИМКЕ: пропагандист Ф. С. Карташова с секретарем парткома рудоуправления Р. М. Альтдиновым.

Пропагандист

Не один десяток лет работает управляющим Ново-Воздвиженского отделения в Маканском совхозе Иван Иосифович Махиборода. Заслуженным авторитетом и уважением пользуется он в коллективе за спокойный характер, разумность и справедливость. Масса хозяйственных дел и забот не помешали ему быть активным в общественной жизни отделения.

Коммунист И. И. Махиборода ведет занятия в школе основ марксизма-ленинизма. Трудновато ему в его годы, готовясь к занятиям, перечитывать большой объем литературы, произведения классиков марксизма - ленинизма. Тем не менее, Иван Иосифович составляет конспекты по работам В. И. Ленина, в доходчивой форме доводит их сущность до своих слушателей.

На итоговых занятиях неплохо были раскрыты произведения В. И. Ленина «Странички из дневника», «Как нам реорганизовать рабкрин», «Лучше меньше, да лучше».

Самым активным слушателем в школе основ марксизма - ленинизма и помощником пропагандиста является бухгалтер отделения Н. И. Жиденко.

На занятиях пропагандист умело связывает материал с решением хозяйственных задач, рассматривает вопросы внутренней и внешней политики КПСС на современном этапе. Все это позволяет повысить активность слушателей.

В то же время в организации политической учебы наблюдаются еще и элементы формализма, случаи недисциплинированности со стороны отдельных коммунистов.

Пропагандиста И. И. Махиборода огорчает такое положение. Он прямо говорит о недостатках, ищет пути для их устранения.

Думается, что при поддержке парткома совхоза следует ожидать значительного совершенствования политической учебы в целом во всей партийной организации.

А. ГОЛУБЦОВ,
заведующий кабинетом политпросвещения райкома КПСС.

УСПЕШНО завершили свою работу пропагандисты партийной организации колхоза «Красное знамя». Главный зоотехник хозяйства Р. Я. Ахмадеев (на снимке слева) вел экономическую учебу в школе коммунистического труда в Антинганской бригаде, а учитель Янтышевской средней школы Д. А. Хусаинов—с коммунистами бригады № 2.

Долгие годы успешно ведет учебу среди учителей Янтышевской средней школы С. С. Ибрагимов (справа второй). Главный экономист колхоза Ю. М. Байгужин обучал коммунистов Антинганской бригады по курсу «История КПСС».

Фото В. УСМАНОВА.

Получили хорошие знания

13 коммунистов Самарского отделения Акъярского совхоза занимались в школе основ марксизма-ленинизма по курсу «История КПСС». Занятия вел пропагандист Р. Давлетбаев.

Слушатели в течение учебного года получили хорошие знания. Об этом свидетельствует то, что итоговое занятие прошло на высоком идейно-политическом уровне и многие коммунисты дали полный ответ на вопросы и раскрыли заданную тему по курсу.

Особенно содержательными были выступления коммунистов М. Ф. Чекменева, Л. А. Тагановa, З. В. Исянтаева, В. И. Суровцова.

Вместе с тем были определенные недостатки в организации учебы. Например, в течение учебного года лишь 2 коммуниста подготовили рефераты по отдельным темам изучаемого курса, мало использовались наглядные пособия и технические средства.

В заключение итогового занятия слушатели внесли предложения, чтобы перед слушателями политпросвещения и тружениками отделения выступили лекторы с лекцией о международном положении и отметили, что учителя Самарской средней школы мало ведут агитационно-массовую работу среди населения и вникают в производительные дела совхоза.

Хотя проведено итоговое занятие, завершен курс «История КПСС», но учеба коммунистов продолжается. Они изучают материалы февральского, апрельского (1984 г.) Пленумов ЦК КПСС, сессии Верховного Совета СССР и ведут пропаганду среди населения.

Р. АКБЕРДИН.

Учебу начали, и...

Коммунисты Комсомольского отделения Хайбуллинского совхоза в этом учебном году изучали курс «История КПСС» (первый год обучения). Пропагандистом был назначен Х. Ю. Аблаев.

По тому, как отнеслись коммунисты к проведению итогового занятия, можно ясно судить, что учеба в этом году явно не удалась. Она была сорвана из-за неявки слушателей.

В школе политпросвещения всего занимались 9 коммунистов — механизаторы, животноводы, рабочие других профессий. Но проведены 5 занятий, но и те, которые состоялись, проходили при низкой посещаемости и уровне.

Ни одно занятие не посетил Я. М. Губайдуллин, всего 3 раза были И. Ф. Каримов, М. Рахматуллин. Такое отношение коммунистов к своей учебе не вызывало тревоги ни у самого пропагандиста, ни у партийной организации отделения. Учеба была пущена на самотек. Состоянием ее также не интересовался партком совхоза, правда, один раз (в октябре) занятие посетил председатель профкома В. И. Суходолов. И на этом была поставлена точка.

—В том, что занятия срывались, или проходили на низком уровне, есть и моя вина,—говорит пропагандист Х. Ю. Аблаев,—не смог я заинтересовать слушателей, проявил нетребовательность и к себе, и к другим. Работаю пропагандистом только первый год. Может быть, сказалось и это.

Причин, как видно, много. Одно ясно: партийный комитет совхоза должен сделать определенные выводы с тем, чтобы не допустить в дальнейшем такие ошибки.

Ф. ДАВЛЕТОВ.

Не все отнеслись сознательно

Завершился учебный год в партийной организации совхоза «Степной», где 21 член КПСС занимался в школе «Основы марксизма - ленинизма», изучая курс «История КПСС» (первый год обучения).

На итоговом занятии такие коммунисты, как А. К. Искужин, Т. С. Турумтаев, Р. А. Аллагулова, Б. М. Галеева показали хорошие знания по изученному материалу вышеуказанного курса. Активное участие в собеседовании приняли также коммунисты С. Я. Кадаев, Р. Х. Ишемгулов. Несомненно, что пропагандист директор восьмилетней школы З. Х. Ишемгулов в течение учебного года поработал неплохо, добиваясь результативности своей работы. Но, к сожалению, некоторые коммунисты халатно отнеслись к партийной учебе, не регулярно посещали занятия и в результате на итоговом занятии показали очень слабые знания. Это З. И. Алибаев, Г. Г. Идельбаев, А. Абдульменов, Н. С. Ишемгулов, Р. Ш. Галеев, З. М. Рахметов.

Конечно, такое нерадивое отношение этих коммунистов к занятиям сказалось и на общей оценке деятельности всей партийной организации, которая недостаточно контролировала ход партийной учебы в течение всего года, а поэтому и результат не удовлетворяет требованиям жизни на современном этапе.

Хотя учебный год и завершился, но партийной организации необходимо нацелить каждого коммуниста на самостоятельное изучение важнейших документов партии и правительства, с тем чтобы они могли полученные знания успешно применять в сельскохозяйственном производстве.

Я. МАРУЩАК.

Перевыполняя план

Коллектив Целинного торгового предприятия в минувшем году не раз выходил победителем в социалистическом соревновании среди торговых предприятий района и по итогам года ему присуждалось переходящее Красное знамя райкома КПСС и исполкома районного Совета народных депутатов.

Замечательных успехов добилось предприятие и в первом квартале нынешнего года. При плане 356 тысяч рублей населению продано товаров 391800 рублей.

В достигнутых успехах коллектива немалая доля труда заведующих хозяйственным магазином Райсы Гибатовны Рахматуллиной, продуктовым магазином Нины Алексеевны Пономаревой, продавцов Клары Анваровны Исхаковой, Танзили Максютовны Худайбердиной и др.

Мы в продовольственном магазине. У Нины Алексеевны, как всегда, достаточный ассортимент товаров повседневного спроса. Продавец внимательна и вежлива с покупателями, глубоко заинтересована в полном удовлетворении потребностей сельских покупателей. Об этом говорят благодарности покупателей, записанные в книгу жалоб и предложений. Продавцы этого магазина К. А. Исхакова, Н. А. Пономарева и Т. М. Худайбердина из месяца в месяц добиваются хороших результатов. Дружный коллектив планы первого квартала по розничному товарообороту выполнил на 106 процентов, реализовал товары народного потребления на сумму 102,9 тысячи рублей.

— Только повседневная связь с покупателями, изучение и удовлетворение их запросов помогают нам успешно выполнять доведенные планы, — говорит заведующая хозяйственным магазином Р. Г. Рахматуллина. — Мы, сами продавцы и директор торгового предприятия Г. Г. Рахимгулов, регулярно по графику выезжаем в Сибайскую межрайонную базу, чтобы доставлять покупателям необходимые товары. Все это дает положительные результаты. Так, план первого квартала хозяйственным магазином выполнен на 115,2 процента.

Конечно, в систематическом выполнении планов коллектива помогает большой опыт многих продавцов. Среди них есть продавцы с 20-летним стажем, и многие в торговле работают более 10—15 лет. Они знают своих покупателей, покупатели и продавцы взаимно вежливы и благодарны.

— Сейчас наш коллектив старается удовлетворить спрос полеводов. Ведь уже началась битва за большой урожай текущего года. И по сезону нужно доставлять необходимые товары,—говорит директор торгового предприятия Г. Г. Рахимгулов.

У. ИЛИМБЕТОВ.

НА СНИМКЕ: передовые работники Целинного торгового предприятия Ф. Шаранова (слева), К. Исхакова, Р. Рахматуллина, Г. Г. Рахимгулов, Н. Пономарева, М. Базлова и Н. Новикова.

Фото В. УСМАНОВА.

ТВОРЧЕСТВО НАШИХ ЧИТАТЕЛЕЙ

Пока лишь...

Еще лишь появились лужи
Ледком одетые слегка.
Еще не раз метель со стужей
К нам подберутся под бока.
Еще до жарких дней далеко
И в небе только синева.
Но вдоль забора на припеке
Уже проклюнулась трава.
И там, в саду, где птичий гомон
Порою был. Заметить смог:
Как с клена, что был ветром сломан,
Слезинкой вытекает сок.
Узрев все это, сразу понял,
Что мы в преддверии весны.
Хотя и холодно сегодня,
Но дни зимы уже сочтены.

Верность

Еще зимою снежный ком,
Осевшись прочно на вершине,
Сосну от стужи с ветерком
Скрывал надежно, как святыню.
И то от верности такой
Легко снесла зимы угрозы.
Вскрыла первая весной
У почек солнечную россыпь.
А ком и тут ей верен стал,
Оттаяв от лучей горячих,
К ее корням с вершины пал,
Чтоб стать ей влагой восходящей.

И. МОРДВИНОВ.

В памяти народной

Обелиск... Возведен он как светлая память о земляках, сражавшихся на фронтах Великой Отечественной войны и не вернувшихся домой. Более сорока имен высечено на нем. Кто же они? Как воевали? На какой земле погибли?

К сожалению, нет в деревнях Исянгильдино и Абдулнасырово таких людей, кто мог бы знать или видел на фронтовом пути своих земляков, погибших или пропавших без вести: Даже письма их не сохранились, почти нет и фотодокументов.

Есть на обелиске и фамилия Исхаков. По рассказам родственников и односельчан, Ахметхан Юмагужевич Исхаков одним из первых вступил в колхоз, был активным комсомольцем, работал в колхозе бригадиром. Односельчане уважали его за справедливость, смелый характер.

В январе 1942 года ушел он на фронт. Воевал в составе 112-й Башкирской кавалерийской дивизии под командованием генерала Шаймуратова. Отважный разведчик был всегда на переднем крае, его фронтовая дорога проходила через Брянщину, Карпаты, Украину.

Исхакову не довелось видеть радости Победы— в феврале 1945 года при выполнении ответственного задания его сразила вражеская пуля. Но, как говорят в народе, батыры погибают, а слава о них остается.

Приближается 39-я годовщина Великой Победы. Вновь и вновь всплывают в памяти народной суровые годы войны. И имя Ахметхана Юмагужевича Исхакова, как и других земляков, погибших в годы войны, навсегда сохранится в сердцах жителей деревень Исянгильдино и Абдулнасырово.

З. ИТБАЕВ,
селькор.

НОВОСТИ ЭКРАНА

Скоро на экранах района зрители встретятся с новыми лентами различных жанровых направлений. Так, творческий коллектив «Мосфильма» во главе с режиссером Евгением Гарбузовым создал новый фильм **«Рецепт ее молодости»** по пьесе известного чешского писателя Карела Чапека «Средство Макропулоса», написанной им в 1922 году и поставленной во многих театрах мира.

Героине фильма Эмилии Марти 338 лет, когда-то отец Иеронимус Макропулос, лейб-медик при дворе императора Рудольфа II, приготовил фантастический эликсир, который на 300 лет продлевает жизнь, сберегая одновременно от старости. Вот почему Эмилия в 338 лет выглядит молодой и прекрасной.

Эмилия, отведавшая волшебное зелье отца, путешествует под разными именами, в разных эпохах, как талантливая певица и танцовщица.

Роль Эмилии исполнила Людмила Гурченко, где блестяще проявились драматический талант и музыкальные способности актрисы.

Без дублеров-вокалистов снимались и исполнители остальных ролей О. Борисов, А. Ромашин, А. Джигарханян, С. Шакуров, А. Абдулов, Е. Степанова.

Фильм свердловских кинематографистов **«Семен Дежнев»** посвящен деяниям русского первопроходца, посадского паренька из Великого Устюга, ставшего казачьим атаманом, «государевым человеком», первооткрывателем новых земель.

Дежнев обнаружил пролив между Азией и Северной Америкой—за 80 лет до открытия его Берингом.

Создатели историко-биографической ленты «Семен Дежнев» — сценарист Я. Филиппов, режиссер Н. Гусаров, обратившись к событиям далекого прошлого, показали героическую жизнь замечательного человека, внесшего большой вклад в освоение новых земель России XVII века.

Главную роль ярко сыграл Алексей Булдаков.

Главная героиня лирической комедии **«Одиноким предоставляется общежитие»** ткачиха Вера Голубева, обладая добрым, открытым и щедрым характером, помогает своим подругам по общежитию обрести счастье в личной жизни.

В главных ролях — Н. Гундарева и А. Михайлов.

Лента снята на киностудии «Мосфильм».

Из зарубежных художественных фильмов зрители увидят увлекательный детектив венгерских кинематографистов **«Без паники, майор Кардош».**

Р. КИДРАСОВА.

Тимирязевские конники

В Московской сельскохозяйственной академии им. К. А. Тимирязева готовят не только высококвалифицированных специалистов для сельского хозяйства страны. Здесь в конноспортивной секции зооинженерного факультета занимаются 150 человек. За последние годы здесь подготовлено четырнадцать кандидатов в мастера и мастеров спорта СССР, десятки спортсменов массовых разрядов, а команда академии стала чемпионом первенства СССР среди студентов.

НА СНИМКЕ: старший тренер конноспортивной секции мастер спорта СССР Владимир Демин со своими питомцами. В 1974 году он окончил академию и с тех пор тренирует здесь спортсменов.

Фотохроника ТАСС.

Дирекция, партийная, профсоюзная, комсомольская организации и весь коллектив Акъярского совхоза выражают глубокое соболезнование родным и близким по поводу кончины члена КПСС директора Бузавлыкского СДК

САЛИМОВА
Фаниля Сарьяровича.

Редактор
Ф. Д. МУХАМЕТОВ.

Хайбуллинский райком ВЛКСМ выражает глубокое соболезнование бывшему секретарю райкома комсомола, прокурору района Турумтаеву Я. М. по поводу скоропостижной смерти сына

З А Г И Р А.

Этот номер газеты набирала Н. КОНСТАНТИНОВА. Верстала Ф. ЗУЛКАРНАЕВА. Печатали М. КУСЯКОВ, Г. ШАРИПОВА. Корректор Э. КАРАГУЛОВА.

Адрес редакции и типографии: БАССР, село Акъяр, проспект Целинный-37.

Телефоны: редактор — 2-11-95, зам. редактора, ответ. секретарь, отдел сельского хозяйства — 2-15-95, отдел партийной жизни—2-13-97, отдел переводов — 2-14-95, отдел писем и радиокорреспондент — 2-13-95, фотокорреспондент и бухгалтерия — 2-14-98, директор типографии — 2-15-62, наборный цех — 2-14-87.

Газета выходит три раза в неделю: во вторник, четверг и субботу на русском и башкирском языках.

Хайбуллинская типография Государственного комитета по делам издательств, полиграфии и книжной торговли Башкирской АССР. Заказ № 738. Тираж 5105.