Пролетарии всех стран, соединяйтесь!

Знамя труда

Издается с 1. XI. 1931 г.

Орган Хайбуллинского райкома КПСС и районного Совета народных депутатов Башкирской АССР

№ 35 (5850) ЧЕТВЕРГ, 22 марта 1984 года. Цена 2 коп.

КОНТРОЛЬНЫЙ ЭКЗЕМПЛЯР

Дневник соревнования

За одиннадцатую неделю 1984 года, с 12 по 18 марта, победителем в социалистическом соревновании среди молочно-товарных ферм района признан **коллектив Воздвиженской молочно-товарной фермы Маканского совхоза** (бригадир Н. Н. Мудряк), надоивший за неделю по 69 килограммов молока от каждой коровы и награжден переходящим вымпелом райкома КПСС, исполкома районного Совета народных депутатов, райкома профсоюза работников сельского хозяйства и райкома ВЛКСМ.

На втором месте коллектив Таштугайской молочно-товарной фермы Танальыкского совхоза, надоивший за неделю по 63 килограмма молока от коровы.

Отстают коллективы Хворостянской молочно-товарной фермы Акъярского совхоза и Абишевской колхоза «Сакмар», надоившие по 30 кг молока от коровы.

В обкоме КПСС, Совете Министров БАССР, облсовпрофе и обкоме ВЛКСМ

ШКОЛЕ—НЕУСТАННУЮ ЗАБОТУ И ВНИМАНИЕ

Бюро обкома КПСС, Совет Министров БАССР, президиум областного совета профсоюзов и бюро обкома ВЛКСМ, рассмотрев итоги социалистического соревнования по подготовке школ и других детских учреждений к 1983/84 учебному году, отметили, что в республике проведена значительная работа по укреплению учебно-материальной базы учреждений народного образования. Взятые социалистические обязательства выполнены. В 1983 году по всем источникам финансирования построено школ на 13532 места, в том числе за счет госкапвложений на 10382 места, или 160,5 процента к годовому плану, детских дошкольных учреждений на 8275 мест, пришкольных интернатов на 1106 мест. Выполнен план строительства жилья для учителей.

В результате число средних школ, расположенных в типовых зданиях, достигло 83,9 процента. Уменьшилось число учащихся, занимающихся во вторую смену.

Улучшилась организация горячего питания. В текущем учебном году получают горячее питание 97,1 процента учащихся против 94,8 процента в 1982 году.

С 1 сентября 1983 года все учащиеся обеспечены бесплатными учебниками.

Во всех сельских средних школах ведется обучение старшеклассников автоделу, работе на тракторах, комбайнах и других сельскохозяйственных машинах, а также строительным профессиям. Функционирует 21 межшкольный учебно-производственный комбинат. В истекшем учебном году в средних школах подготовлено 15,6 тыс. трактористов и механизаторов, 2950 водителей автомобилей, 8488 работников животноводческих ферм, 324 строителя.

Повышается качественный состав педагогических и руководящих кадров школ: 96 процентов учителей 4—10 классов имеют высшее педагогическое образование против 93,1 процента в 1982 году.

Победителями в социалистическом соревновании за лучшую подготовку школ к 1983/84 учебному году среди сельских районов признаны Балтачевский, Дюртюлинский районы.

Балтачевскому району присуждено переходящее Красное знамя Министерства просвещения СССР, ЦК профсоюза работников просвещения, высшей школы и научных учреждений.

Дюртюлинскому району присуждено переходящее Красное знамя обкома КПСС, Совета Министров БАССР, облсовпрофа и обкома ВЛКСМ.

Победителем в социалистическом соревновании среди городов республики признан город Октябрьский, и ему присуждено переходящее Красное знамя обкома КПСС, Совета Министров БАССР, облсовпрофа и обкома ВЛКСМ.

Бюро обкома КПСС, Совет Министров БАССР, президиум областного совета профсоюзов и бюро обкома ВЛКСМ одобрили социалистические обязательства по подготовке школ и других учреждений народного образования к новому 1984/85 учебному году.

Горкомам и райкомам КПСС, исполкомам городских и районных Советов народных депутатов, городским и районным комитетам ВЛКСМ, Министерству просвещения БАССР, обкому профсоюза работников просвещения, высшей школы и научных учреждений предложено развернуть социалистическое соревнование за лучшую подготовку школ и других учреждений народного образования к 1984/85 учебному году.

Социалистические обязательства публикуются на 2-й странице.

СОБРАНИЕ РАБСЕЛЬКОРОВ

20 МАРТА с. г. в зале заседаний райкома КПСС состоялось собрание рабочих и сельских корреспондентов. В работе собрания также приняли участие редакторы стенных газет, секретари партийных и комсомольских организаций, председатели профсоюзных организаций.

С докладом «Роль печати в свете июньского (1983 г.) Пленума ЦК КПСС по мобилизации трудящихся района на выполнение планов и принятых социалистических обязательств 1984 года и пятилетки в целом» выступил редактор районной газеты «Знамя труда» **Ф. Д. Мухаметов.**

Затем перед участниками собрания выступили по следующим темам: «Освещение в газете партийной, профсоюзной и комсомольской жизни» — **Н. С. Чемерчей,** и. о. заведующего отделом партийной жизни; «Руководство партбюро колхоза рабселькоровским движением» —**Д. М. Рыбаков,** секретарь партбюро колхоза «Красный доброволец»; «Гласность народного контроля» — **В. Я. Абдуллин,** заведующий внештатным отделом районного комитета народного контроля; «Как я готовлю материал в газету» —**К. Х. Камалов,** рабочий корреспондент Бурибаевского рудоуправления; «Активная позиция рабселькоров в газете» — **У. Н. Илимбетов,** заведующий отделом писем районной газеты; «Исполком сельского Совета в период зимовки скота» —**З. К. Нураева,** председатель исполкома Маканского сельского Совета; «Роль стенной печати в мобилизации трудящихся на выполнение решений декабрьского (1983 г.), февральского (1984 г.) Пленумов ЦК КПСС» — **М. И. Демидов,** секретарь партийной организации райпо.

На собрании приняла участие секретарь райкома КПСС **С. К. Габитова.**

НА СНИМКЕ: группа рабочих и сельских корреспондентов.

Фото В. УСМАНОВА.

Квартальный—досрочно

Работники молочно-товарных ферм колхоза имени Салавата 16 марта выполнили план первого квартала по продаже молока государству. Его продано 1600 центнеров или в два с лишним раза больше чем за соответствующий период прошлого года.

Впереди идут коллективы Урузбаевской и Галиахметовской ферм, где заведующими Ш. С. Кадаев и З. С. Билалов.

Высоких надоев в эти дни добиваются доярки Г. Г. Абдуллина, Я. Н. Байгабулова из Урузбаевской, Г. А. Игебаева и А. С. Мухаметова из Галиахметовской ферм.

Позывные «красной субботы»

Бурибаевское рудоуправление. Широко поддержав почин москвичей, около тысячи рабочих и служащих примут участие во Всесоюзном коммунистическом субботнике, посвященном 114-й годовщине со дня рождения В. И. Ленина.

Создан штаб под руководством заместителя директора рудоуправления Р. Х. Юламанова, который ведет необходимую подготовку к проведению субботника.

Так, в день «красной субботы» коллективы обогатительной фабрики и Октябрьского подземного рудника будут работать под девизом «Наибольшую производительность труда». Более 300 человек займутся ремонтом производственных помещений и оборудования, 600 человек — благоустройством территории.

В фонд одиннадцатой пятилетки будет перечислено 2100 рублей.

Р. АЛЬТДИНОВ,
секретарь парткома.

• • •

Хайбуллинский совхоз. Более тысячи тружеников примут участие во Всесоюзном коммунистическом субботнике, посвященном 114-й годовщине со дня рождения В. И. Ленина.

В общей сложности в этот день намечено произвести более 50 центнеров молока и сдать государству не менее 40 центнеров. Также будет произведено около 20 центнеров мяса.

Кроме того, в фонд пятилетки намечено перечислить более 700 рублей.

Ю. АСЛАЕВ,
секретарь парткома.

• • •

Колхоз имени Ленина. Не менее 800 рублей наметили заработать и перечислить в фонд пятилетки в день Всесоюзного коммунистического субботника колхозники колхоза имени Ленина. Всего в субботнике примут участие более 400 колхозников, многие из них будут трудиться на своих местах, а также будут заниматься благоустройством территории.

Кроме того, намечено произвести 53 центнера молока и сдать государству не менее 45 центнеров. Мяса будет произведено 10 центнеров.

Т. КУВШИНОВА,
секретарь парткома колхоза имени Ленина.

Продажа государству живпродуктов

НА 16 МАРТА

Первая графа — хозяйства, **вторая** — **продано государству мяса, третья** — молока (в процентах к плану первого квартала).

Колхозы:			Совхозы:		
Имени Фрунзе	49	86	Акъярский	85	76
Новый путь	34	72	Танальыкский	54	82
Кр. доброволец	140	85	Хайбуллинский	72	71
Имени Калинина	7	83	Маканский	108	83
Красное знамя	30	69	Матраевский	79	82
Имени Ленина	60	68	Степной	108	77
Сакмар	65	66			
Имени Салавата	69	99	**По району:**	74	78

Работники животноводческих ферм района стремятся в этом году дать больше продукции государству. За два с половиной месяца колхозы и совхозы на мясокомбинат отправили 3693 центнера скота в живом весе или почти в два раза больше, чем за соответствующий период прошлого года.

Колхоз «Красный доброволец», Маканский и Степной совхозы досрочно выполнили квартальный план по продаже мяса государству. Однако до конца марта колхозам и совхозам предстоит еще отправить на мясокомбинат более 1300 центнеров скота и тогда квартальный план будет выполнен.

Работники молочно-товарных ферм района за два с половиной месяца продали государству 28551 центнер молока — на 2293 центнера или на 8,7 процента больше, чем за соответствующий период прошлого года. Значительного увеличения заготовок молока добились животноводы колхозов имени Салавата, имени Калинина и Маканского совхоза.

Однако четыре хозяйства района — колхозы «Новый путь», имени Ленина, «Сакмар» и Хайбуллинский совхоз по продаже молока государству работают ниже своих возможностей и допустили сокращение заготовок по сравнению с прошлым годом.

Считанные дни остаются до конца квартала. Необходимо принять меры, чтобы каждое хозяйство, каждая ферма выполнила планы заготовок животноводческой продукции.

СОЦИАЛИСТИЧЕСКИЕ ОБЯЗАТЕЛЬСТВА

РАБОТНИКОВ ПРОСВЕЩЕНИЯ И ОБЩЕСТВЕННОСТИ БАШКИРСКОЙ АССР ПО ПОДГОТОВКЕ ШКОЛ И ДРУГИХ УЧРЕЖДЕНИЙ НАРОДНОГО ОБРАЗОВАНИЯ К 1984/85 УЧЕБНОМУ ГОДУ

Претворяя в жизнь исторические решения XXVI съезда КПСС и постановление ЦК КПСС и Совета Министров СССР по народному образованию, вдохновленные проектом ЦК КПСС «Основные направления реформы общеобразовательной и профессиональной школы», работники просвещения, профсоюзные и комсомольские организации, трудовые коллективы колхозов и совхозов, промышленных предприятий, строительных организаций берут социалистические обязательства по подготовке школ и других детских учреждений к 1984/85 учебному году:

— построить к началу нового учебного года по всем источникам финансирования общеобразовательные школы на 10100 мест, пришкольные интернаты на 500 мест, до конца года—детские сады на 9000 мест, жилые дома для сельских учителей общей площадью 7000 кв. м;

— закончить к 15 августа 1984 года капитальный ремонт 350 зданий школ, 80 интернатов при школах, 130 квартир для учителей, повысить культуру эксплуатации зданий и оборудования, расширить движение коллективов за школу (учреждение) образцового состояния, в каждой школе иметь ученические бригады по ремонту мебели, оборудования, помещений;

— к 1 сентября 1984 года освоить не менее 75 процентов бюджетных ассигнований на приобретение учебных пособий и оборудования, обеспечить всех учащихся бесплатными учебниками. Издать к 1 июля 1984 года 15 названий учебников для башкирской школы, завезти до 15 августа во все районы и города республики учебники, школьные письменные принадлежности и снабдить ими всех учащихся;

— развивать и совершенствовать среднее образование. Охватить различными формами обучения всех выпускников 8 классов, в том числе принять в 9 классы общеобразовательных школ не менее 60 процентов учащихся и выполнить план приема в средние ПТУ, добиться вовлечения в ШРМ, ШСМ и заочные отделения 56500 человек из числа работающей молодежи;

— завершить в 1984 году переход средних и 84 процентов восьмилетних школ на кабинетную систему обучения, увеличить число учащихся, занимающихся в 1 смену, до 88 процентов за счет ввода новых школьных зданий, внедрения кабинетной системы и более рационального использования учебных помещений, к началу учебного года завести не менее 75 процентов годовой нормы топлива в школы, интернаты и другие учреждения народного образования и полностью—учителям и другим работникам просвещения;

— усилить работу Башкирского института усовершенствования учителей, республиканских педагогических журналов, методических кабинетов роно, учителей и других работников просвещения по внедрению требований усовершенствованных программ;

— в свете требований проекта ЦК КПСС «Основные направления реформы общеобразовательной и профессиональной школы» коренным образом улучшить постановку трудового обучения, воспитания и профессиональной ориентации учащихся во всех учреждениях народного образования. В этих целях принять меры к укреплению учебно-материальной базы, трудовой подготовки школьников, вовлечению учащихся с самого младшего школьного возраста к систематическому, целенаправленному, производительному труду, добиться того, чтобы не менее половины выпускников сельских школ закреплялись в сельскохозяйственном производстве или продолжали обучение в сельскохозяйственных учебных заведениях;

— ученическим производственным бригадам, звеньям активно включиться в реализацию Продовольственной программы, добиться обеспечения школьных столовых картофелем и овощами, выращенными на учебно-опытных участках школы;

— школами и группами продленного дня охватить 49 процентов учащихся 1—8 классов и создать в них необходимые условия для успешного обучения и воспитания детей, до 15 августа с. г. определить детей, нуждающихся в материальной помощи, а также в устройстве в школы-интернаты, вспомогательные школы, пришкольные интернаты и к 1 сентября закончить их размещение в эти детские учреждения;

— добиться улучшения общественного питания: организовать во всех школьных интернатах трехразовое горячее питание, полностью использовать отпущенные на эти цели государственные средства, завершить открытие во всех средних и восьмилетних школах столовых и буфетов с горячим питанием и обеспечить им всех учащихся;

— обеспечить своевременную переподготовку учительских кадров, охватить курсами при институте усовершенствования учителей 8000 преподавателей и других работников народного образования, вовлечь 500 учителей и других работников просвещения, не имеющих соответствующего образования на заочные отделения педвузов;

— охватить организованным отдыхом в летний период 26 тыс. работников просвещения;

— добиться полного выполнения комплексного плана улучшения условий охраны труда и санаторно-оздоровительных мероприятий, принять все меры для ликвидации причин несчастных случаев, связанных с производством и учебным процессом.

Работники просвещения Башкирской АССР, продолжая социалистическое соревнование с работниками просвещения Оренбургской области, призывают всех трудящихся республики помочь учительству в выполнении социалистических обязательств по образцовой подготовке школ и других детских учреждений к новому учебному году.

В колхозе имени Ленина

Хорошими темпами

проводится работа по вывозке органических удобрений на поля в колхозе имени Ленина. Лучше она проходит в Михайловской бригаде колхоза под руководством бригадира В. П. Семенова. При задании 1500 тонн поля бригады получили более 2000 тонн перегноя.

Здесь создано звено по вывозке органики, где неплохие показатели в труде показывают комсомольцы Николай Жаворонков на тракторе ЮМЗ-6 и Александр Герасимов на Т-40. При норме 28—25 тонн они ежедневно вывозят по 38—40 тонн перегноя.

Также хорошо трудится на тракторе МТЗ-50 на вывозке перегноя механизатор из Ивановской бригады колхоза Мунавир Габдрахманов.

Т. КУВШИНОВА.

ЗНАЮЩАЯ СВОЕ ДЕЛО

Валентина Ивановна Астафьева трудится телятницей в Ивановской ферме колхоза имени Ленина. Она ухаживает за телятами профилактического периода. В помещении всегда соблюдается порядок и чистота, тепло, светло, сухо. В кормушках всегда имеются мел и соль.

Шестой год работает Валентина Ивановна на этом поприще, до этого проработала много лет дояркой в этой же ферме. Руководство колхоза отзывается о ней как о трудолюбивой, опытной, знающей свое дело телятнице.

Валентина Ивановна не боится трудностей, не допускает падежа и ежегодно добивается хороших показателей. Сейчас она ухаживает за 30 телятами. За два месяца текущего года добилась по 867 граммов среднесуточного привеса, в том числе в феврале—по 718 граммов. Это лучший результат по колхозу.

НА СНИМКЕ: В. И. Астафьева.

Фото В. УСМАНОВА.

В ПРОФСОЮЗНЫХ ОРГАНИЗАЦИЯХ

Завоевали призовые места

На очередном заседании рудничного комитета совместно с администрацией рудоуправления были подведены итоги социалистического соревнования за минувший месяц среди цехов первой и второй групп.

Так, первое место среди цехов первой группы занял коллектив обогатительной фабрики (начальник М. Н. Холоднов, председатель цехкома В. А. Багишаев), второе—коллектив автотранспортного цеха (Н. А. Ершов, И. К. Лязин).

Среди цехов второй группы призовое место завоевал коллектив ремонтно - механического цеха (Р. А. Сынгизов, К. Д. Гумеров). Вышеуказанным коллективам вручено переходящее Красное знамя рудоуправления и денежная премия.

Среди смен победителями в социалистическом соревновании стали смены, руководимые мастерами Х. А. Давлетбаевым и Б. И. Каримовым из Октябрьского подземного рудника. Им присуждены переходящие вымпелы рудоуправления.

Наилучших производственных показателей в минувшем месяце также добились бригады проходчиков, руководимые А. И. Нестеренко и Ю. С. Мустафиным, скреперистов и откатчиков, возглавляемые С. А. Раззареновым и З. Ш. Тлявгуловым.

Н. ГОРШЕНИН,
председатель профкома Бурибаевского рудоуправления.

ЛЬГОТЫ ИНВАЛИДАМ ВОЙНЫ

Наши консультации

В связи с многочисленными запросами инвалидов и членов семей погибших военнослужащих публикуем в печати о льготах для инвалидов Отечественной войны и семьям погибших военнослужащих.

Льготы по медицинскому обслуживанию, санаторно-курортному лечению и выплате пособий

Инвалиды Отечественной войны имеют право на внеочередное обслуживание в амбулаторно-клинических учреждениях и на госпитализацию, на пользование при выходе на пенсию поликлиниками, к которым они были прикреплены в период работы, бесплатное изготовление и ремонт зубных протезов (за исключением протезов из драгоценных металлов), а также на обеспечение протезами и другими протезно-ортопедическими изделиями, на получение бесплатно по рецептам врачей лекарств.

Работающим инвалидам Отечественной войны пособие по временной нетрудоспособности выдается в размере 100 процентов заработка, независимо от непрерывного стажа работы. Пособие по временной нетрудоспособности вследствие общего заболевания выдается инвалидам Отечественной войны до четырех месяцев подряд или же до пяти месяцев в календарном году.

Инвалидам Отечественной войны I и II групп при недостаточности очередного и дополнительного отпуска для лечения и проезда в санатории и обратно разрешается выдавать больничные листы на необходимое число дней и производить выплату пособий по государственному социальному страхованию, независимо от того, кем и за чей счет предоставлена путевка.

Инвалиды войны в первоочередном порядке должны обеспечиваться по месту работы путевками в санатории и дома отдыха, направляться на амбулаторно - курортное лечение, а их дети—путевками в пионерские лагеря. Предприятия, организации, колхозы и совхозы обязаны ежегодно выделять из имеющихся у них путевок для санаторно-курортного лечения не менее 10 процентов для инвалидов Отечественной войны, а неработающие инвалиды войны обеспечиваются путевками в санатории и курорты бесплатно органами социального обеспечения.

Инвалидам Отечественной войны I группы, по их желанию, вместо путевки в санаторий или дом отдыха выдается один раз в два года денежная компенсация в размере 80 рублей.

В случае смерти инвалида войны членам его семьи выплачивается пособие на погребение в размере двухмесячной суммы его пенсии. При отсутствии членов семьи пособие выдается другим лицам, принявшим на себя обязанности по погребению инвалида в размере фактической стоимости похорон, но не свыше двухмесячного размера пенсии умершего. Инвалидам Отечественной войны, получающим пенсию, выплачивается пособие по случаю рождения ребенка, а также на погребение умершего члена семьи, находящегося на его иждивении.

Льготы по обеспечению транспортными средствами и оплате проезда

Инвалидам войны при наличии установленных медицинских показаний выдается бесплатно, по льготной цене или же за полную стоимость по определению комиссий ВТЭК легковая машина марки «Запорожец» с ручным управлением на семилетний срок эксплуатации, а при наличии противопоказаний к вождению автомобиля, но при отсутствии противопоказаний к вождению мотоколяски на пятилетний срок дается одна мотоколяска.

Если инвалиду войны вождение автомашины противопоказано по данным ВТЭК, но при наличии в семье члена семьи имеющего удостоверение на вождение машины, может быть выделена через Минсобес другая машина с правом вождения на члена семьи. Если автомашина выделена инвалиду бесплатно на семилетний срок эксплуатации, либо за наличный расчет, то инвалидам I и II групп ежегодно выплачивается денежная компенсация в сумме 260 рублей —по 130 рублей по полугодиям на содержание машины и техобслуживание. После истечения семилетнего срока машина, выданная инвалиду Отечественной войны, бесплатно заменяется другой новой машиной марки «Запорожец» с ручным управлением или же с обычным управлением, если нет медицинского противопоказания на вождение машины с обычным управлением. Если машина выделена инвалиду войны за наличный расчет, то после истечения семилетнего срока он может поступить с ней по своему усмотрению, т. е. он может ее продать, дарить или же оставить себе для дальнейшего исполь-

23 марта — 65 лет со дня образования Башкирской АССР

Опытный организатор производства

Башкирская АССР. Старший прораб строительного управления № 8 Уфимского ордена Октябрьской Революции строительного треста № 3 коммунист Р. Г. Каримов известен в управлении как хороший специалист, опытный организатор производства. Возглавляемый им участок досрочно выполнил производственный план трех лет пятилетки. Значительно выросла в минувшем году производительность труда. Равиль Газимович Каримов активно участвует в общественной жизни. Он — заместитель секретаря партийного бюро управления, пропагандист.

Трудящиеся Уфимского строительного треста выдвинули Р. Г. Каримова кандидатом в депутаты Совета Союза Верховного Совета СССР по Советскому избирательному округу № 351. И он 4 марта избран депутатом Верховного Совета СССР.

Фото В. ВОНОГА.

(Фотохроника ТАСС).

В ОТВЕТ НА ПРИЗЫВ ПАРТИИ

Работать еще лучше

Внимательно мы ознакомились с речью товарища К. У. Черненко перед избирателями Куйбышевского избирательного округа г. Москвы. Правильно сказал Константин Устинович, чтобы успешно продвигаться вперед, нужно работать еще лучше. Слова эти относятся ко всем трудовым коллективам. А значит и к нам.

Приятно сознавать, что успехи коллектива за последние годы неоднократно отмечались переходящими Красными знаменами ЦК КПСС, Совета Министров СССР, ВЦСПС и ЦК ВЛКСМ, ленинскими юбилейными почетными грамотами. Вот и по итогам 1983 года совхозу вручено переходящее Красное знамя Совета Министров РСФСР и ВЦСПС.

В ответ на призыв партии и принимая высокую награду Родины, мы, труженики Центрального отделения Таналыкского совхоза, единодушно решили работать еще лучше. Я пересмотрела ранее принятое обязательство и обещаю надоить в текущем году не менее 3100 килограммов молока от каждой коровы (прежний рубеж 3000 кг). Это мой рабочий ответ на высокую награду.

В эти дни наш коллектив напряженно работает по успешному завершению зимовки скота, над выполнением планов первого квартала по производству и продаже продуктов животноводства.

Хороших результатов в труде добиваются Магатифа Акчурина, Назира Хуснуллина, Аниса Мифтахова, которые за два месяца надоили по 500—465 килограммов молока от каждой коровы, телятницы Юфар Калимуллина и Асма Набиуллина с начала года получили по 835—844 грамма среднесуточного привеса на выращивании телят. В целом по ферме мы надоили по 357 килограммов молока от каждой коровы.

И сейчас самое важное, как отмечалось на декабрьском (1983 г.) Пленуме ЦК КПСС, не потерять набранный темп, общий положительный настрой на дела.

Ю. ШАЙМУХАМБЕТОВА,
доярка Таналыкского совхоза.

Села становятся все краше

В обстановке упорного труда по осуществлению планов коммунистического созидания, выработанных XXVI съездом нашей партии, последующими Пленумами ЦК КПСС, мы вступили в четвертый год одиннадцатой пятилетки.

Мы постоянно ощущаем заботу Коммунистической партии и Советского государства о претворении в жизнь величайшего принципа: «Все во имя человека, все для блага человека». Жизнь у нас становится все лучше, быт — благоустроеннее.

Хорошо видно это и на примере нашего села. У нас имеются добротные производственные помещения, неплохой СДК с библиотекой в Центральном отделении, в трех отделениях совхоза клубы и библиотеки, две средние и две восьмилетние школы, построены новые детские сады-ясли, столовая в Макане, девять магазинов, четыре фельдшерско - акушерских пункта, комплексные приемные пункты в Макане и Мамбетово. Во все жилые дома проведен газ, по улицам протянулись ряды водоразборных колонок, во многих квартирах имеются телефоны. Также открывается физиотерапевтический профилакторий.

Исполком Маканского сельсовета народных депутатов, администрация совхоза постоянно заботятся о развитии личных подсобных хозяйств граждан — обеспечивают скот пастбищами, кормами, помогают обрабатывать приусадебные участки.

Жители полностью обеспечивают себя продуктами животноводства. Кроме того, в 1983 году у населения заготовлено излишков молока 1107 центнеров, также много мяса и яиц.

В ответ на огромную заботу партии и государства каждый из нас с желанием прилагает руки к тому, чтобы наше село было еще более красивым и уютным. Мы развернули соревнование в двухэтажных домах за звание «Лучший подъезд», лучшее содержание двора. Каждый хозяин периодически обновляет и красит изгородь у своего дома, в образцовом состоянии содержит приусадебные участки, палисадники и фруктовые насаждения. В соцсоревновании победителями были признаны дворы К. Сергушевой, П. Гонтарь, Б. Кудашевой, Мальцевой.

Также особое внимание отводится культурно-просветительным учреждениям. Произведен капитальный ремонт СДК в Макане, подготовлен фундамент для строительства в Мамбетово клуба на 150 мест. С работниками культуры СДК и комсомольцами проведено несколько мероприятий: это различные сельские праздники, вечера, посвященные 30-летию целины и предвыборной кампании по выборам в Верховный Совет СССР.

З. НУРАЕВА,
председатель исполкома Маканского сельсовета.

НА СНИМКЕ: Центральная улица целинного поселка Макан.

Фото В. УСМАНОВА.

К 30-летию освоения целинных и залежных земель

Целина давалась нелегко

Целина... Первые палаточные городки, первая борозда, первый урожай — все это яркая страница истории. Там, где раньше простирались бескрайние ковыльные степи, вырос один из крупных целинных совхозов совхоз «Хайбуллинский».

В памятном 1954 году, мы в первой партии первоцелинников, прибыли сюда по комсомольской путевке из города Уфы. В то время в Уфе работал на заводе пишущих машин. По зову партии и комсомола в числе первых дал согласие ехать на освоение необъятных степей Зауралья.

Жили первоначально в палатках, негде даже было обсушиться. Многие, не выдержав трудностей, уезжали назад. Но мы понимали, что призыв партии и правительства необходимо выполнить.

Вскоре мы убыли в Самарск на шестимесячные курсы по подготовке трактористов. А после учебы сразу же на тракторах вернулись назад и приступили к подъему целины. Каждая борозда вспаханной земли давалась с трудом. Лемеха, корпуса плугов то и дело выходили из строя, так как земля местами была неподатливая. Местами встречались породные залежи.

Первую жатву встретил помощником комбайнера. Вместе намолачивали первые центнеры целинного хлеба с И. Ф. Суходоловым. Первый урожай выдался неплохой.

С той поры минуло 30 лет. Казалось бы целинная эпопея начиналась совершенно недавно. Выросли дети за это время. Да и сам уже стал немолодой. Часть своей жизни полностью отдана земле. 30 лет и моему механизаторскому стажу. 10 лет пахал и сеял. 20 лет работаю на стогомете.

Мой труд, как и других целинников, не остался незамеченным. За высокие показатели по итогам социалистического соревнования в конце восьмой пятилетки было присвоено звание заслуженного механизатора БАССР, награжден медалью «За освоение целинных земель», многими Почетными грамотами. Но не в этом заключается суть дела. Главное, каждый из нас должен помнить, что дело, которому ты служишь, должно носить определенную цель.

Хотелось бы пожелать молодым механизаторам, чтобы они любили избранную профессию, землю, бережно относились к технике. Ведь на недавнем февральском (1984 г.) Пленуме ЦК КПСС К. У. Черненко говорил, чтобы и нынешнюю весенне-полевую кампанию труженики сельскохозяйственного производства встретили во всеоружии.

Л. ГОРЯЧКИН,
заслуженный механизатор БАССР.

зования.

Инвалидам войны I и II групп, имеющим противопоказания к вождению автомобиля, может быть выделена бесплатно автомашина, если вождение машины может осуществить постоянно проживающий с ним член семьи, имеющий водительское удостоверение. После смерти инвалида войны, получившего бесплатно легковой автомобиль или мотоколяску, эти транспортные средства по ходатайству райсобеса остаются в собственности его семьи.

Инвалидам Отечественной войны предоставляется право бесплатного проезда на всех видах городского пассажирского транспорта (за исключением такси) и на автомобильном транспорте общего пользования в сельской местности в пределах района по месту жительства, а также на железнодорожном транспорте пригородного сообщения и в автобусах пригородных маршрутов.

Инвалиды I и II групп пользуются правом бесплатного проезда по железной дороге или на судах транзитных и местных линий один раз в год туда и обратно, а где нет железнодорожного сообщения — с 50-процентной скидкой воздушным, водным или междугородним автомобильным транспортом. Лицам, сопровождающим инвалидов I группы (не более одного сопровождающего), предоставляется 50-процентная скидка со стоимости проезда указанным транспортом.

Инвалиды войны III группы пользуются 50-процентной скидкой со стоимости проезда раз в год (туда и обратно) по железной дороге, а в районах, не имеющих железнодорожного сообщения, водным, воздушным или же междугородним автомобильным транспортом.

Жилищно-бытовые льготы

Инвалиды Отечественной войны и семьи погибших военнослужащих, нуждающиеся в улучшении жилищных условий, в первоочередном порядке, должны обеспечиваться жилой площадью независимо от того, кто является застройщиком жилого фонда по месту жительства инвалидов.

Инвалидам Отечественной войны предоставляются ссуды на индивидуальное жилищное строительство в размере до 1500 рублей с погашением в течение 10 лет, начиная с третьего года после окончания строительства дома. Взимание процентов за пользование ссудой Госбанка, выданной инвалидам войны на индивидуальное жилищное строительство, на капитальный ремонт домов инвалидов не производится. Строительные материалы на жилищное строительство и капитальный ремонт домов инвалидов войны, принадлежащих им на правах его собственности и семей погибших военнослужащих, отпускаются в первую очередь.

Жилая площадь (в пределах действующих норм), занимаемая инвалидами войны и проживающими совместно с ним членами их семей, а также семьями, получающими пенсии по случаю утери кормильца за погибшего военнослужащего, оплачивается в размере 50 процентов квартирной платы, а излишняя жилая площадь до 15 кв. метров — в одинарном размере.

Инвалидам войны и проживающим совместно с ним членам их семей, а также семьям, получающим пенсии по случаю потери кормильца за погибшего военнослужащего, предоставляется скидка в размере 50 процентов с установленной платы за пользование отоплением, водопроводом, газом и электроэнергией. Инвалидам, проживающим в домах, не имеющих центрального отопления, предоставляется 50-процентная скидка со стоимости топлива, приобретаемого в пределах норм, установленных для продажи населению.

Они же имеют право на первоочередную установку телефонов, а также пользуются преимуществом при вступлении в садоводческие общества (кооперативы).

Льготы по трудовому устройству

В целях рационального трудового устройства и широкого привлечения к доступным видам общественно-полезной деятельности инвалидов Отечественной войны II и III групп Совет Министров БАССР устанавливает бронь для приема на работу этих инвалидов войны и инвалидов труда III группы в пределах до двух процентов от общей численности рабочих и служащих, дифференцированно для каждой отрасли.

Инвалиды, принятые на работу в зависимости от состояния здоровья имеют право на использование ежегодного отпуска в удобное для них время, а также на получение дополнительного отпуска без сохранения заработной платы сроком до двух недель в году.

Кроме того, существует ряд льгот инвалидам Отечественной войны по сельхозналогу, по налогу со строений и земельной ренты проживающим в рабочем поселке, по подоходному налогу с заработной платы инвалиды войны освобождаются полностью, а участники — на 50 процентов. Мы считаем, что все инвалиды Отечественной войны III группы должны принимать участие в общественном производстве в колхозах, совхозах, промышленных предприятиях в зависимости от состояния здоровья, также должны работать инвалиды труда III группы.

Одновременно доводим до сведения инвалидов войны и труда о том, что при очередном переосвидетельствовании на комиссии ВТЭК они должны при себе иметь пенсионные удостоверения.

Р. ХИСМАТУЛЛИН,
заведующий райсобесом.

УЧИТЕЛЬ ПО ПРИЗВАНИЮ

Нет ничего особого в биографии этой скромной женщины. Простая советская учительница. Умное, доброе лицо и очень ласковый взгляд. Но именно о ней, с любовью относящейся к своей учительской работе, и хочется рассказать.

Любознательность, упорство, настойчивость, деловитость, большая любовь к делу воспитания и обучения привели Розу Бурибаевну Каипкулову в Стерлитамакский государственный педагогический институт. В 1970 году Роза Бурибаевна окончила институт и начала свой педагогический путь в Галиахметовской средней школе. И вот 14 лет она работает учителем математики в данной школе. Сейчас это зрелый педагог, человек, глубоко любящий свое дело, отдающий все свои знания, силу, энергию обучению и воспитанию молодого поколения.

Что она считает главным в своей деятельности? Системность в требованиях: все рассматривать в комплексе учебно-воспитательных задач. Добиваться, чтобы каждый ученик трудился. Без каждодневной, серьезной работы нельзя овладеть математикой.

Доступное и убедительное объяснение каждой новой темы, использование интересного и разнообразного дополнительного материала, развитие у учащихся навыков самостоятельной работы, умение убедить их в том, что математика нужна везде, в любой профессии, — вот характерные особенности ее деятельности.

Уроки у Розы Бурибаевны интересные, яркие, имеют стройную структуру, методы и приемы работы всегда соответствуют теме и цели, а четкая продуманность каждого этапа поддерживает высокую трудовую дисциплину в классе. Но эта дисциплина не принудительная, не пассивная, а дисциплина творческого труда.

Учительница наиболее полно использует и связи математики с другими предметами. На своих уроках она часто предлагает задачи производственного содержания, обращает особое внимание на формирование у учащихся вычислительных и расчетных навыков, которые необходимы им как на занятиях по трудовому обучению, так и непосредственно в будущей деятельности.

Развивая у школьников интерес к предмету, самостоятельность и творческую активность, Р. Б. Каипкулова проводит большую целенаправленную внеклассную работу: математические кружки и вечера, олимпиады, экскурсии. В результате многие ее ученики поступают в техникумы, институты и успешно продолжают учебу.

Выпускники школы с чувством благодарности вспоминают о своем учителе. Они считают ее своим близким человеком.

Прекрасный учитель, скромный человек, она пользуется заслуженным уважением в своем селе. Р. Б. Каипкулова с высоким чувством ответственности выполняет общественные поручения, является депутатом Акъюловского сельского Совета.

За большие заслуги в учебной, воспитательной работе Р. Б. Каипкулова награждена Почетными грамотами Министерства просвещения РСФСР, Башкирского обкома ВЛКСМ.

К ней в полной мере приемлемы слова Л. Н. Толстого: «Если учитель соединяет в себе любовь к делу и к ученикам, он — совершенный учитель».

М. МУТАЛОВА,
методист РОНО.

Прогнозы агрометеоролога

ОСОБЕННОСТИ ВЕСНЫ

Агрометеорологическая обстановка под урожай текущего года складывалась неблагоприятно. Осенние запасы влаги в почве на парах составили 90—120 мм, на зяби после кукурузы —40—70 мм, на зяби после пшеницы—20—50 мм.

Снежный покров образовался 14 ноября. Зима была теплой. Промерзание почвы на 10 марта было 132 см, высота снежного покрова 14 см, запас воды в снежном покрове составляет 35 мм.

После последнего определения запасов влаги (III декада октября) выпало 75 мм осадков. Согласно сделанных расчетов запасы влаги пополнятся очень незначительно и будут в пределах: на парах 120—130 мм, на зяби после кукурузы 70—90 мм, на зяби после зерновых 50—80 мм. Это ниже среднемноголетних значений (100 мм).

Недостаток влаги в почве в различные периоды развития сказывается в конечном счете на урожае. Так, при запасах влаги в пахотном слое менее 5 мм всходы не появляются. Запасы в 10—15 мм дают удовлетворительные всходы. Запасы же 25—40 мм дают хорошие всходы. Недостаток влаги в период 3 лист — кущение (менее 20 мм в пахотном слое) сказывается на закладке колоса.

Развитие весенних процессов хотя и кажется затяжным, но темп схода снежного покрова будет ускоренный. Снег быстро исчезнет — за счет испарения, и поля освободятся от снега очень быстро.

Поспевание почвы будет ускоренным, рекомендуется раннее закрытие влаги, так как потеря 10 мм влаги ведет к потере 1 центнера зерна с гектара. Все агротехнические мероприятия должны быть как для остро засушливых годов. Май предполагается теплым, но с лимитированной влагой.

Н. ВОРОБЬЕВА,
техник-агрометеоролог.

Дневник искусств

Порадовали односельчан

На днях учителя Исянгильдинской восьмилетней школы выступили в клубе с концертом, посвященным 30-летию освоения целинных земель.

Перед концертом учитель математики И. И. Сибагатуллин сделал доклад на тему о школьной реформе.

Концерт начинается литературно - музыкальным монтажом. В нем звучат песни и стихи о хлебе. Зрителям очень понравились башкирская народная песня и татарский танец в исполнении учителей начальных классов З. Мухамедьяровой и Г. Асфандияровой.

Вновь и вновь горячими аплодисментами вызывали на сцену исполнителей башкирского и русского танцев Х. Аслаева и М. Ярмухаметовой, танцевальный коллектив. Успехом пользовались и выступления Г. Асфандияровой, Ш. Ишбулатова, И. Сибагатуллина, которые на мандолине и кубызе исполняли народные мелодии. Активное участие в концерте приняли студенты Сибайского педучилища М. Канчурина и Б. Зиганшин.

З. ИТБАЕВ,
селькор.

Прошла интересно

В Уфимской средней школе среди учащихся 9—10 классов прошла читательская конференция по повести Героя Социалистического Труда, лауреата Государственной премии СССР, народного поэта Башкирии Мустая Карима «Длинное-длинное детство». Вечер открыла ученица 9«б» класса Зульфия Юланова. Затем она, Хабибуллина и Кусяпова прочитали свои рефераты.

Н. РАМАЗАНОВА,
юнкор.

ВЕЧЕР-КОНКУРС

прошел на днях в Абубакировском Доме культуры. В нем приняли участие две команды. Если первая команда (капитан Самигулла Билалов) была лучшей в конкурсе по очистке картофеля, то вторая команда (Хайбулла Сынбулатов) проявила искусство в приготовлении салата. Затем участники обеих команд показали мастерство, исполнив песни и танцы. Лучшими в этом виде конкурса признаны Валит Билалов и Валитдин Сынбулатов.

В итоге в конкурсе «А ну-ка, парни!» победу одержала первая команда. Всем участникам вручены подарки.

Г. АЛИБАЕВА,
художественный руководитель Абубакировского СДК.

Хотя письмо не опубликовано

Обсудили на собрании

В редакцию поступило письмо от инвалида Великой Отечественной войны А. Миногина из поселка Бурибай. В нем говорится, что автобусы, следующие по маршрутам Сибай—Бурибай, Гай — Бурибай, Новотроицк — Бурибай, Акъяр—Сибай (через Юлдыбаево), порою не останавливаются в Акъяре, хотя здесь всегда бывает много пассажиров. Водители автобусов данных маршрутов ведут себя грубо и нарушают правила перевозок: с пассажиров за проезд берут плату, но частенько не выдают им билеты и, избегая контролеров, их высаживают, не доезжая до остановки.

Письмо это для проверки и принятия мер было направлено директору Самарского АТП Р. М. Юламанову.

В своем ответе он сообщил нам, что письмо А. Миногина обсуждено на собрании коллектива водителей и кондукторов автобусного парка. За неправильное действие на линии водителям указано, при допущении подобных фактов в дальнейшем будут приняты меры.

Встреча выпускников

В 1972 году Султангузинская начальная школа была преобразована в восьмилетнюю. С того момента около 130 учащихся получили свидетельства о восьмилетнем образовании.

Недавно учащиеся 8-го класса провели вечер встречи выпускников, гостями которого были студенты учебных заведений, труженики Таштугайского отделения Танатыкского совхоза. Гульсум Баязитова, Ляля Музафарова, Альфира Ишимова, Явдат Муртазин, Раджи Нугуманов, Рахим Субхангулов, Руза л и я Байгускарова рассказали о своих профессиях, о работе в совхозном производстве.

Гульсасак Ильясова, окончив Сибайское педагогическое училище, год проработала учительницей. А сейчас она студентка физико-математического факультета Стерлитамакского государственного педагогического института. Гульсасак и ее подруга —студентка Сибайского педагогического училища Саима Субхангулова—ознакомили участников вечера с жизнью и учебой студентов. А ученица восьмого класса Минзаля Кидрасова рассказала об учебе, о планах выпускников этого года.

Затем участникам вечера был дан концерт, подготовленный выпускниками и учащимися школы.

В заключение вечера все сфотографировались, гостям преподнесены подарки.

Г. ИЛЬЯСОВА.

Для нужд медицины и сельского хозяйства

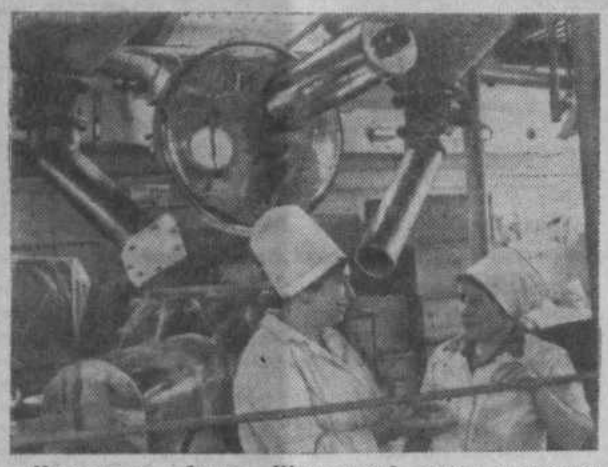

Московская область. Щелковский завод выпускает лекарственные витаминные препараты для нужд здравоохранения, а также витаминные кормовые добавки для сельского хозяйства. Продукция завода двадцати наименований отправляется во все регионы нашей страны и в ряд стран—членов СЭВ. Коллектив завода решил повысить производительность труда дополнительно к годовому плану на 1,1 процента и выполнить задание четырех лет пятилетки к 1 декабря. Будет выпущено сверх задания витаминной продукции на 250 тысяч рублей.

НА СНИМКЕ: бригадир отделения по производству препаратов «пушновид» для сельского хозяйства В. Сиройкина и передовая аппаратчица М. Нурулла. Бригада первой в цехе перешла на работу по единому наряду.

Фото Н. АКИМОВА. (Фотохроника ТАСС).

Редактор Ф. Д. МУХАМЕТОВ.

ОБЪЯВЛЕНИЯ

Аэропорт приглашает на обучение по специальности «Управление воздушным движением». Кандидаты должны иметь среднее образование и заключение ВЛЭК о годности к работе в службе движения. Срок обучения 8 месяцев (для радистов 2 месяца).

В период учебы выплачивается 100 руб. в месяц. После окончания учебы и стажировки оклад 120 руб. в месяц, плюс 15% районного коэффициента, премиальные 30%. Выдается форменное обмундирование со скидкой 50% цены, в день дежурства — разовое бесплатное питание.

За справками обращаться в аэропорт «Акъяр».

Зауральская межрайонная электросеть предлагает всем абонентам погасить задолженность по оплате за электроэнергию до 26 марта 1984 года согласно показания электросчетчиков.

В случае неоплаты прекращается подача электроэнергии. Повторное подключение будет производиться в порядке очередности.

Правление, партком, профком колхоза «Красное знамя» выражают глубокое соболезнование Атангулову А. С., родным и близким в связи с кончиной отца

АТАНГУЛОВА
Сагадата Ганиевича.

Коллектив инспекции госстраха выражает глубокое соболезнование Кудабаевой Х. К., родным и близким по поводу безвременной кончины брата

БАЙГУСКАРОВА
Ишкильде
Киньябулатовича.

Этот номер газеты набирала Н. КОНСТАНТИНОВА. Верстала М. БУХАРБАЕВА. Печатали М. КУСЯКОВ, С. ТЕЛЯЕВА. Корректор Э. КАРАГУЛОВА.

Адрес редакции и типографии: БАССР, село Акъяр, проспект Целинный-87.

Телефоны: редактор — 2-11-95, зам. редактора, ответ. секретарь, отдел сельского хозяйства — 2-15-95, зам. редактора, отдел партийной жизни — 2-13-97, отдел переводов — 2-14-95, отдел писем и радиокорреспондент — 2-13-95, фотокорреспондент и бухгалтерия — 2-14-98, директор типографии — 2-15-62, наборный цех — 2-14-87.

Газета выходит три раза в неделю: во вторник, четверг и субботу на русском и башкирском языках.

Хайбуллинская типография Государственного комитета по делам издательств, полиграфии и книжной торговли Башкирской АССР. Заказ № 465. Тираж 5105.