ЭКЗЕМПЛЯР

Пролетарии всех стран, соединяйтесь!

Знамя труда

Издается с 1. XI. 1931 г.

Орган Хайбуллинского райкома КПСС и районного Совета народных депутатов Башкирской АССР

№ 47 (5238) Четверг, 17 апреля 1980 года. Цена 2 коп.

Труженики сельского хозяйства!

Наращивайте производство и продажу мяса, молока, яиц, шерсти и другой продукции!

(Из Призывов ЦК КПСС к 1 мая 1980 года)

ОВЦЕВОДСТВУ РАЗВИВАТЬСЯ

Выступая на ноябрьском Пленуме ЦК КПСС, товарищ Л. И. Брежнев отметил, что 1980 год — это «не только завершающий год нынешней пятилетки, но и база, на которой строится пятилетка следующая. Это год активной подготовки к XXVI съезду партии. Именно с таких позиций надо подходить к оценке проделанной работы и задачам на 1980 год».

Овцеводство является одной из ведущих отраслей животноводства хозяйств района. И за последние годы в колхозах и совхозах района очень многое сделано по увеличению овцепоголовья, его продуктивности. Если на 1 января 1970 года в районе было 64832 головы, то на начало нынешнего года их стало 78046 голов, увеличение составило более чем на 13 тысяч голов. Однако за последние три года поголовье овец в хозяйствах района растет медленно, а в некоторых колхозах и совхозах оно не увеличивается.

В колхозе «Сакмар» на начало нынешнего года овец имелось меньше на 320 голов против предыдущих двух лет. Несколько меньше их в колхозе «Новый путь», в Хайбуллинском совхозе. Очень низкий выход ягнят. В 1977 году всего получено 28766, в последующем году на 2880 голов меньше, в прошлом году также меньше почти на одну тысячу голов. На 100 овцематок в четвертом году пятилетки получено 88 ягнят, это на 2 меньше предыдущего года и на 6 голов против 1977 года. Ягнят на сотню маток получено меньше, чем телят. Особенно низкий выход ягнят в колхозах «Сакмар», имени Фрунзе, «Новый путь» ,«Красный доброволец», в Хайбуллинском совхозе. Принятые социалистические обязательства по получению приплода на прошлый год остались невыполненными более чем на 2000 голов. Не выполнены они колхозами имени Фрунзе, «Новый путь», «Сакмар», Хайбуллинским и Таналыкским совхозами.

План выходного поголовья многими хозяйствами из года в год не выполняется. В то же время допускается большой отход. В прошлом году пало 9 процентов овец к обороту стада, падеж увеличился против предыдущего года на 2,2 процента. Особенно большой падеж допущен в колхозе имени Фрунзе—14,3, в колхозе «Сакмар» и Хайбуллинском совхозе—более чем по 16 процентов к обороту стада. А падеж приплода в прошлом году составил 18,2 процента, в колхозах имени Фрунзе, «Сакмар» погибло около половины, в Хайбуллинском совхозе одна треть всего полученного приплода. Эти недостатки—результат плохой работы правлений колхозов, директоров совхозов, их зооветеринарных работников в руководстве этой отраслью, особенно развитием маточного поголовья.

От роста поголовья овец зависят и заготовки шерсти. Поскольку рост поголовья мал, то и увеличение заготовок шерсти незначительное. Он не обеспечивает выполнение ежегодных планов продажи шерсти государству и пятилетки в целом. За четыре года колхозами и совхозами района продано 12680 центнеров шерсти при плане 14829 центнеров.

В текущем году, чтобы выполнить задание нынешнего года, надо продать 4300 центнеров и притом погасить задолженность прошлых лет, т. е. отправить государству в зачетном весе более 6 тысяч центнеров шерсти. Это очень большая и напряженная работа. Надо повести решительную борьбу за сохранение каждого животного, за выращивание полноценного приплода, вести подготовительную работу за хорошее руно с каждой овцы. Для этого повсеместно организовать хороший уход и полноценное кормление каждого животного с тем, чтобы с каждой овцы получить высококачественное руно.

На пьедестал почета района

Рассмотрев итоги социалистического соревнования тружеников колхозов и совхозов района за первый квартал 1980 года, бюро райкома КПСС, исполком райсовета народных депутатов, президиум райкома профсоюза работников сельского хозяйства и бюро райкома ВЛКСМ за достижение высоких производственных показателей занесли на пьедестал почета района и в их честь поднят флаг трудовой славы:

Коллектив Подольской молочнотоварной фермы Таналыкского совхоза, надоивший с начала года по 668 кг молока на фуражную корову;

Коллектив Новопетровской молочнотоварной фермы колхоза «Красное знамя», надоивший по 683 кг молока с начала года;

Итлямасову Ф. З. — доярку Акъярского совхоза, надоившую по 1056 кг молока на фуражную корову;

Данилину А. А. — доярку колхоза «Красное знамя», надоившую по 958 кг молока;

Хусаинову М. Д. — доярку Матраевского совхоза, надоившую по 920 кг. молока;

Мифтахову А. Н.—доярку Таналыкского совхоза, надоившую по 912 кг молока;

Алопцеву А. Я. — свинарку Матраевского совхоза, получившую по 659 гр. среднесуточного привеса от 394 голов;

Щикатурову М. Г. — телятницу Таналыкского совхоза, получившую по 1074 гр. среднесуточного привеса;

Трофимову А. С. — телятницу Матраевского совхоза, получившую по 1003 гр. среднесуточного привеса;

Усатого Н. А. — скотника откормочного пункта Матраевского совхоза, получившего среднесуточный привес по 910 граммов.

На орбите пилотируемый комплекс „Салют-6“—„Союз-35“—„Прогресс-8“

Экипаж космического корабля «Союз-35» — командир корабля подполковник Леонид Иванович Попов (слева) и бортинженер летчик-космонавт СССР, Герой Советского Союза Валерий Викторович Рюмин.

Фото В. ЧЕРЕДИНЦЕВА. (Фотохроника ТАСС).

СООБЩЕНИЕ ТАСС

10 апреля 1980 года в 18 часов 16 минут московского времени осуществлена стыковка космического корабля «Союз-35» с орбитальным комплексом «Салют-6» — «Прогресс-8».

Корабль «Союз-35» пристыкован к станции со стороны переходного отсека. После проверки герметичности стыкоючного узла космонавты Леонид Попов и Валерий Рюмин открыли внутренние люки и перешли в помещение станции. На околоземной орбите вновь функционирует пилотируемый научно-исследовательский комплекс «Салют-6»—«Союз» — «Прогресс».

Научная станция «Салют-6» совершает полет более двух с половиной лет. За этот период успешно выполнены программы самых длительных в истории космонавтики экспедиций продолжительностью 96, 140 и 175 суток и четырех экспедиций посещения.

За время полета станции «Салют-6» советскими и международными экипажами выполнена большая программа исследований и экспериментов.

На борту пилотируемого орбитального научно- исследовательского комплекса космонавты проведут работы по разгрузке корабля «Прогресс-8» и дозаправке объединенной двигательной установки доставленным топливом.

Научная программа работ на борту станции предусматривает изучение природных ресурсов земли, технологические, астрофизические и технические эксперименты, медико-биологические исследования.

Экипаж приступил к выполнению запланированной программы полета.

Вести с полей

Колхоз имени Калинина. За последние дни на полях особенно заметно идет снеготаяние. Механизаторы делают все для того, чтобы наибольшее количество влаги направить на пользу урожая завершающего года десятой пятилетки, не упустить ее. Потому лучшие трактористы колхоза, которым доверена высокая честь первыми в год ленинского юбилея начать полевые работы, Нажип Гарифович Бамурзин и Антбай Давлетбердин за короткий срок произвели закрытие талых вод на 700 гектарах, а всего это работа будет выполнена на 1500 га.

* * *

К задержанию талых вод приступили механизаторы **ордена Ленина Матраевского, Маканского и Степного совхозов.** Наступили сроки проведения этого важнейшего мероприятия и в других колхозах и совхозах района.

Мастер высоких надоев

Шамсинур Байбахтина, доярка Антинганской фермы колхоза «Красное знамя», вот уже несколько лет идет среди правофланговых социалистического соревнования. В ее группе 19 коров. От каждой из них она надаивает сейчас по 9 и более килограммов молока.

—Дояркой работаю около двадцати лет,—говорит Ш. Байбахтина. — Нелегко было тогда, почти все делали вручную. Но старалась, не хотелось отставать от старших. Все это сказывалось на надоях молока. В последние годы получили от каждой фуражной коровы по 2500—2800 килограммов молока. Но замечательным для меня стал 1979 год. Получив от каждой из 19 коров по 3097 килограммов молока, я в коллективе фермы заняла второе, а среди доярок колхозов района — четвертое место.

—Шамсинур Байбахтина — добрый друг и наставник молодых,—так отзывается о ней заведующий фермой Иван Сергеевич Евсюков. Она постоянно учит их мастерству получения высоких надоев молока.

Передовая доярка за четыре года и три месяца, получив от каждой фуражной коровы более 11000 килограммов молока, выполнила свое пятилетнее задание.

В году 110-летия со дня рождения В. И. Ленина Шамсинур Байбахтина работает с удвоенной энергией. За три месяца нынешнего года она получила от каждой фуражной коровы около 640 килограммов молока.

У. ИЛИМБЕТОВ.

Позывные „красной субботы“

Настроены на ударный труд

Более 700 рабочих, служащих, инженерно-технических работников Акъярского совхоза выйдут 19 апреля этого года на коммунистический субботник, посвященный 110-й годовщине со дня рождения В. И. Ленина.

Более 640 человек будут в день праздника труда работать на своих рабочих местах, более 60 человек займутся благоустройством населенных пунктов, некоторые займутся планировкой места под фундамент для памятника воинам-землякам, павшим в Великой Отечественной войне.

В этот день будет произведено молока 62,5, мяса — 15 центнеров и посажено около 800 саженцев. Словом, на коммунистическом субботнике будем трудиться по-ударному, с задором.

Ф. ИШКИЛЬДИН,
секретарь парткома Акъярского совхоза.

В ленинский юбилейный год

План первого квартала продажи государству:
Мяса 14100 цент.
Молока 33700 цент.

ИТОГИ СОЦИАЛИСТИЧЕ

РАБОТНИКОВ ЖИВОТНОВОДЧЕСКИ

В райкоме КПСС, исполкоме райсовета, райкоме профсоюза и райкоме ВЛКСМ

Победители соцсоревнования

Рассмотрев итоги социалистического соревнования колхозов, совхозов и молочнотоварных ферм района по увеличению производства и заготовок продуктов животноводства, повышению продуктивности и росту поголовья скота за первый квартал 1980 года, бюро райкома КПСС, исполком районного Совета народных депутатов, президиум райкома профсоюза работников сельского хозяйства, бюро райкома ВЛКСМ

признали победителем социалистического соревнования среди молочнотоварных ферм колхозов НОВОПЕТРОВСКУЮ ФЕРМУ КОЛХОЗА «КРАСНОЕ ЗНАМЯ», надоившую с начала года по 683 кг молока от каждой фуражной коровы, в том числе в марте по 240 кг.

Среди молочнотоварных ферм совхозов ПОДОЛЬСКУЮ ФЕРМУ ТАНАЛЫКСКОГО СОВХОЗА, надоившую за первый квартал по 668 кг молока от каждой фуражной коровы, в том числе в марте по 266 кг.

Новопетровской и Подольской молочнотоварным фермам присуждены переходящие Красные знамена райкома КПСС, исполкома райсовета, райкома профсоюза работников сельского хозяйства и райкома ВЛКСМ, эти коллективы занесены на районную Доску почета на страницах районной газеты «ЗНАМЯ ТРУДА».

Колхозам и совхозам, как невыполнившим условия социалистического соревнования, решено призовые места не присуждать.

Первичные партийные, профсоюзные и комсомольские организации, руководители и специалисты колхозов и совхозов обязаны шире развернуть социалистическое соревнование работников животноводства за успешное завершение зимовки скота, принять все необходимые меры по увеличению производства и продажи государству мяса, молока и других продуктов, росту поголовья и продуктивности скота.

ДОЯРКИ

ФАМИЛИЯ И ИНИЦИАЛЫ	НАИМЕНОВАНИЕ ХОЗЯЙСТВА	НАИМЕНОВАНИЕ ФЕРМЫ	Закреплено коров	Социалистическ. обязательства (кг)	Валовой надой с начала года	Надой на 1 ф-к с начала года	Надой на 1 ф-к в т. ч. за март
ПО СОВХОЗАМ:							
Италмасова Ф. З.	Акъярский	Хворостянская	24	2500	254	1056	461
Мазитова Ф. С.	Таналыкский	Гаделевская	10	2500	105	1056	350
Хусаинова М. Д.	Матраевский	Центральная	26	3300	239	920	338
Мифтахова А. Н.	Таналыкский	Подольская	20	3200	182	912	381
Шаймухамбетова Ю. С.	—«—	—«—	20	3100	175	878	333
Ахметзянова Р. А.	—«—	Гаделевская	10	2500	83	835	309
Каипова Р. Ф.	—«—	—«—	10	2500	82	828	309
Искужина Х. М.	—«—	Подольская	20	3300	155	775	290
Хусаинова Х. А.	Матраевский	Центральная	25	2700	196	770	296
Гайсина М. М.	Таналыкский	Подольская	20	2800	153	764	260
Акчурина М. И.	—«—	—«—	20	3000	152	759	265
Филиппова А. И.	Матраевский	Н-Петровская	25	3000	189	755	237
Салимгареева З. И.	Таналыкский	Савельевская	21	3100	156	746	313
Исмагилова М. Г.	Матраевский	Центральная	27	3000	192	725	297
Пермякова М. Ш.	—«—	Н-Петровская	27	2800	196	727	270
Фунтикова Л. В.	Таналыкский	Савельевская	23	3000	166	724	301
Тахтарова Е.	Акъярский	Центральная	23	2500	170	720	267
Магашева Г. З.	Таналыкский	Таштугайская	21	3200	147	708	314
Загитова А. М.	Таналыкский	Подольская	20	2900	141	708	281
Максютова Г. Ф.	Матраевский	Центральная	27	2800	181	687	265
Шарипова С. С.	—«—	Сарыкульская	24	2600	164	683	297
Терешкина Н. П.	—«—	Н-Петровская	26	2600	176	680	264
Мазитова З. Г.	Таналыкский	Подольская	20	2900	136	680	318
Исакова-В. М.	Хайбуллинский	Центральная	16	2500	109	679	296
Дмитриева З. Г.	Таналыкский	Подольская	20	3100	135	678	280
Бородина Л. П.	Матраевский	Н-Петровская	26	3200	175	675	252
Шевченко Н. Н.	—«—	—«—	24	3000	161	674	253
Тетерина Н. С.	Матраевский	Сарыкульская	24	3000	161	672	285
Искужина Р. Х.	Таналыкский	Подольская	20	2700	134	672	245
Демидова З. И.	Матраевский	Н Петровская	26	2900	174	670	248
ПО КОЛХОЗАМ:							
Давлина А. А.	Кр. знамя	Н-Петровская	19	2800	180	958	342
Федорова З. К.	им. Ленина	Пугачевская	12	2450	108	898	290
Федорова Р. Е.	—«—	—«—	12	2500	108	885	241
Яковлева А. С.	им. Ленина	Пугачевская	12	2400	102	850	308
Ахмадеева Ш. Ш.	—«—	Акташевская	14	2600	116	825	290
Федорова Н. Я.	—«—	Пугачевская	12	2400	98	812	306
Федорова Е. Г.	—«—	—«—	14	2400	112	801	271
Ишкабаева С. М.	Кр. знамя	Янтышевская	18	3400	133	765	266
Белоусова Р. Г.	им. Ленина	Пугачевская	13	2500	100	764	255
Ахмадеева Б. Ш.	—«—	Акташевская	14	2500	106	759	252
Бикбова З. Т.	—«—	—«—	14	2500	107	740	269
Муталова К. М.	Кр. знамя	Н-Петровская	19	2800	134	704	250
Губайдуллина Ф. А.	Новый путь	Новозирганская	19	—	137	698	297
Алексеева Н. М.	им. Ленина	Пугачевская	12	2400	85	696	255
Алексеева Н. Н.	—«—	—«—	13	2450	91	695	236
Бикбова В. Д.	им. Ленина	Ивановская	14	2400	98	690	251
Суденко С. З.	Новый путь	Новозирганская	18	2600	126	682	305
Абдуллина М. А.	Кр. знамя	Антинганская	19	2950	128	675	222
Карпеева Б. Г.	им. Ленина	Акташевская	14	2500	93	664	245
Давлетбаева С. Н.	Кр. знамя	Антинганская	19	3100	122	645	227
Муталова Ш. М.	им. Ленина	Акташевская	14	2500	90	644	206
Кунакова З. А.	Новый путь	Новозирганская	15	2600	102	636	290
Валеева Р. М.	—«—	—«—	19	2900	126	631	225
Байбахтина Ш. А.	Кр. знамя	Антинганская	19	3100	119	627	237
Акбалина А. В.	им. Калинина	Байгускаровская	15	2400	93	622	220
Иванова Н. В.	Кр. знамя	Н-Петровская	29	2700	116	609	221
Шинкаренко Т. Х.	Новый путь	Новозирганская	19	2650	121	604	226
Ивлева П. А.	Кр. знамя	Н-Петровская	19	2500	112	590	210
Громакова Л. Г.	—«—	Антинганская	19	3100	110	590	209
Кунакова Г. М.	Новый путь	Илячевская	18	2200	106	588	242
Аскарова Р. М.	—«—	—«—	20	2750	117	587	231
Армагинова Б. Н.	Новый путь	Новозирганская	18	2400	109	579	236
Кунакасова М. Х.	—«—	—«—	20	2860	121	577	224
Рахметова Г. Н.	—«—	—«—	20	2650	121	574	226
Степанова Е. В.	Кр. знамя	Н-Петровская	19	2000	108	686	193
Кунакасова В. З.	Новый путь	Илячевская	19	2450	107	567	184
Бикбова М. В.	Новый путь	Илячевская	20	2400	113	563	226

ЗАВЕДУЮЩИЕ ФЕРМАМИ

ФАМИЛИЯ И ИНИЦИАЛЫ	НАИМЕНОВАНИЕ ХОЗЯЙСТВА	НАИМЕНОВАНИЕ ФЕРМЫ	Закреплено гол.	Соцобяз. (кг)	Вал. над. с нач. года (ц.)	На 1 ф-к за март	На 1 ф-к с нач. года
ПО СОВХОЗАМ:							
Маскин М. И.	Таналыкский	Подольская	355	2750	2371	266	668
Рахмангулов Я. Ф.	Акъярский	Бузавлыкская	65	1900	436	358	669
Акчурин В. Ф.	Таналыкский	Гаделевская	60	2500	385	299	642
Казаков К. М.	Матраевский	Н-Петровская	390	2800	2426	229	622
Гвоздев В. С.	Акъярский	Центральная	252	2400	1560	237	618
Магашев Т. Я.	Таналыкский	Таштугайская	148	2850	905	262	612
Маншин Х. Я.	Матраевский	Сарыкульская	430	2600	2549	240	592
Иванов Л. В.	Матраевский	Центральная	460	2800	2718	248	590
Авдеева В. Д.	Таналыкский	Савельевская	138	2850	813	241	589
Погорелов М. Д.	Таналыкский	Н-Укрчинская	123	2750	697	226	567
Демина В. П.	Таналыкский	Бакаловская	326	2600	1828	232	561
Зазоркин И. И.	Акъярский	Хворостянская	366	2300	1955	218	548
Габитов Х. М.	Хайбуллинский	Центральная	390	2550	2056	215	526
Ярмухаметов М. М.	Хайбуллинский	Худайбердинская	175	2550	645	192	449
Рямов Ф. Н.	Акъярский	Яковлевская	80	2400	315	204	389
Тулябаев Р. Ю.	Степной	Степная	400	2200	1197	3	314
ПО КОЛХОЗАМ:							
Иванова Н. М.	им. Ленина	Пугачевская	100	2400	801	270	801
Ивлев К. А.	Кр. знамя	Н-Петровская	113	2600	772	240	683
Евсюков И. С.	—«—	Антинганская	182	2700	1019	233	599
Шафиков С. Б.	им. Ленина	Акташевская	150	2500	961	233	627
Матвеев А. И.	Новый путь	Новозирганская	240	2600	1395	246	587
Ильясов С. Г.	Сакмар	Б-Арслангулов.	132	2300	684	168	518
Бикбов Ю. М.	им. Калинина	Байгускаровская	330	2300	1643	179	498
Рахметов Г. А.	Новый путь	Илячевская	230	2300	1123	200	488
Билалов С. Г.	Кр. знамя	Янтышевская	235	2500	1242	184	484
Денисов В. С.	им. Ленина	Ивановская	300	2500	1427	199	474
Юнусов М. С.	Сакмар	С.-Назаргулов.	80	2300	375	165	469
Мукаярова З. С.	им. Фрунзе	Акъярская	300	2200	1400	176	466
Атанов Р. Ю.	им. Салавата	Галиахметовская	167	2300	666	170	439
Азаматов И. И.	—«—	Акназаровская	120	2250	546	165	437
Билалов Н. Б.	Кр. доброволец	Абубакировская	510	2650	2129	146	417
Ишемгулов Ф. Б.	им. Салавата	Акъюловская	122	2250	446	131	349
Кадаев Г. Х.	им. Салавата	Урузбаевская	126	2300	524	143	395
Мухаметов Х. С.	Сакмар	Абишевская	145	2300	503	116	347
Искужин В. М.	Сакмар	Урнякская	93	2300	309	104	332

СКОТНИКИ ОТКОРМОЧНЫХ ГУРТОВ

ФАМИЛИЯ И ИНИЦИАЛЫ	НАИМЕНОВАНИЕ ХОЗЯЙСТВА	НАИМЕНОВАНИЕ ФЕРМЫ	Зак. голов	Среднесуточный привес (гр.) по соц. обязат.	С нач. года	За март
ПО СОВХОЗАМ:						
Усатый Н. А.	Матраевский	Центральная	200	700	910	1034
Гумеров Р. Н.	Акъярский	Центральная	423	700	720	899
Сантов Р. С.	Маканский	Маканская	394	850	563	916
Асанов Н. М.	—«—	—«—	«	«	«	«
ПО КОЛХОЗАМ:						
Муллагалеев М. М.	Кр. доброволец	Федоровская	165	800	859	702
Султанов И. С.	—«—	—«—	«	«	«	«

Телятницы и скотники на доращивании телят

ПО СОВХОЗАМ:						
Щикатурова М. Г.	Таналыкский	Савельевская	50	1000	1074	1083
Трофимова А. С.	Матраевский	Сарыкульская	46	1000	1003	1014
Максютова Г. М.	Матраевский	Центральная	46	950	953	983
Леонова А. Н.	—«—	—«—	«	«	«	«
Андрианова В. Е.	Матраевский	Новопетровская	37	700	854	1025
Низамов Я. Г.	Матраевский	Новопетровская	87	600	854	277
Ростова К. П.	Акъярский	Центральная	20	800	822	949
Данилова А. П.	Матраевский	Сарыкульская	40	650	821	872
Гордеева П. С.	Акъярский	Яковлевская	26	700	816	659
Мирошник В. С.	Матраевский	Сарыкульская	40	700	798	962
Куватова М. П.	Акъярский	Центральная	77	700	767	875
Журавлева М. Т.	Матраевский	Новопетровская	37	700	76	806

работать по-коммунистически!

СКОГО СОРЕВНОВАНИЯ

Х ФЕРМ ЗА I КВАРТАЛ 1980 ГОДА

Выполнение плана I квартала продажи государству: Мяса 5400 цент. Молока 31874 цент.

Лукьянова Н. Ф.	Матраевский	Центральная	44	600	743	781
Мараканов Г. Г.	Матраевский	Новопетровская	71	600	742	800
Каплина А. Ф.	Матраевский	Новопетровская	35	700	737	591
Калимуллина Ю. Ш.	Таналыкский	Подольская	60	800	735	966
Иванова В. В.	—«—	—«—	«	«	«	«
Сулейманов К. С.	Таналыкский	Савельевская	95	800	727	802
Таймасов Н. Г.	Матраевский	Центральная	58	600	713	713
Насибуллина Х. М.	Степной	Степная	35	700	700	961
ПО КОЛХОЗАМ:						
Сынбулатова Ш. Ю.	Кр. доброволец	Абубакировская	25	700	1244	1244
Ишимова Н. М.	им. Фрунзе	Акъярская	31	700	1102	762
Ак[illegible]ова Р. З.	Кр. доброволец	Абубакировская	40	700	888	928
Билалова М.	им. Ленина	Акташевская	29	700	822	1069
Билалова М. А.	Кр. доброволец	Абубакировская	39	700	782	911
Турумтаева Х. Б.	им. Калинина	Байгускаровская	40	700	769	750
Турумтаева Г. М.	им. Ленина	Ивановская	40	700	765	848
Давлетбердина А. В.	им. Калинина	Байгускаровская	40	700	756	615
Ильясова М. М.	им. Ленина	Ивановская	28	700	745	774
Андреева Е. Н.	им. Ленина	Пугачевская	78	700	731	649
Андреев Л. П.	им. Ленина	—«—	«	«	«	«
Билалова А. А.	им. Калинина	Байгускаровская	40	700	710	725

СВИНАРИ

ПО СОВХОЗАМ:

Алонцева А. Я.	Матраевский	Центральная	394	450	659	409
Портнова Н. В.	Акъярский	Центральная	220	300	431	559
Казанцева В. И.	Матраевский	Центральная	204	400	364	450
Праведнова М. С.	—«—	—«—	356	600	355	429
ПО КОЛХОЗАМ:						
Трофимова В. М.	Кр. знамя	Актюбинская	120	400	530	240
Волжанина М. Д.	—«—	—«—	198	400	391	357

ПОСТУПЛЕНИЕ И СОХРАННОСТЬ ПРИПЛОДА

Наименование хозяйства	ТЕЛЯТ			ПОРОСЯТ			ЯГНЯТ		
	1980 г.	на 100 коров и тел. ст. 2-х л.	% сохранности	1980 г.	на 100 свиноматок	% сохранности	1980 г.	на 100 маток	% сохранности
Колхозы:									
Имени Фрунзе	133	36	69,9	—	—	—	930	96	100
Новый путь	232	40	92,2	203	406	92,6	1235	59	100
Кр. доброволец	186	33	100,0	100	333	95,0	1080	101	100
Имени Калинина	148	32	99,3	—	—	—	993	66	100
Кр. знамя	233	36	97,0	522	746	96,0	839	60	99,2
Имени Ленина	247	30	91,5	—	—	—	—	—	—
Сакмар	166	24	98,8	—	—	—	600	50	100
Имени Салавата	360	40	96,9	—	—	—	—	—	—
Совхозы:									
Акъярский	321	26	97,8	376	376	73,1	—	—	—
Таналыкский	494	39	99,6	—	—	—	7125	88	100
Хайбуллинский	353	47	96,9	138	92	74,6	2890	76	99,4
Маканский	223	39	100	149	149	72,5	1979	63	98,1
Матраевский	601	38	99,5	—	—	—	4392	91	99,5
Степной	125	25	84,8	94	94	0	—	—	—
По району:	3822	35	96,3	1582	220	75,8	22063	72	99,6

В первом квартале текущего года получено 3822 телят, 1582 поросенка и 22063 ягненка, что больше по сравнению с тем же периодом прошлого года телят на 390, поросят на 1245 и ягнят на 1946 голов. По получению приплода очень плохо работали в истекшем квартале животноводы колхоза «Красный доброволец», где получено меньше на 113 телят по сравнению с тем же периодом прошлого года, в колхозах имени Ленина — на 62, «Сакмар»— на 57 голов. Неудовлетворительно работали в этом вопросе совхозы Акъярский, Хайбуллинский и Степной.

ЧИСЛЕННОСТЬ СКОТА

ХОЗЯЙСТВА	крупный рогатый скот	в % к 1979 г.	в том числе коровы	в % к 1979 г.	Свиньи	в % к 1979 г.	Овцы	в % к 1979 г.
Имени Фрунзе	1071	125,4	359	102,6	—	—	3556	101,0
Новый путь	1331	96,6	530	101,9	794	111,8	6040	90,0
Кр. доброволец	1734	87,0	570	101,8	721	111,6	4180	103,1
Имени Калинина	1225	132,4	414	103,5	—	—	3654	102,4
Кр. знамя	1721	117,7	610	101,7	1400	122,7	4212	96,3
Имени Ленина	3496	91,6	550	91,7	—	—	—	—
Сакмар	1848	94,3	660	103,1	—	—	2578	88,0
Имени Салавата	2323	107,0	736	100	—	—	—	—
Акъярский	4229	86,8	780	55,7	2010	77,2	2588	—
Таналыкский	4676	101,0	1285	102,8	—	—	27038	100,5
Хайбуллинский	3363	89,3	713	69,5	2475	77,8	12712	88,2
Маканский	4337	132,4	231	360	1703	61,1	10935	84,7
Матраевский	5345	102,8	1490	103,1	1977	91,8	20028	100
Степной	927	87,9	420	105,0	715	68,5	—	—
По району:	37626	100,7	9348	93,6	11795	81,9	97521	98,1

На 1 апреля в районе имелось 37626 голов крупного рогатого скота, что на 271 голову больше по сравнению с тем же периодом прошлого года. Свиней имеем 11795 и овец 97521 голову. Положительных результатов по увеличению численности стада добились колхозы имени Калинина, «Красное знамя», имени Салавата, Таналыкский и Матраевский совхозы. Значительно уменьшили поголовье крупного скота и в том числе коров Акъярский совхоз, соответственно, на 644 и 620, Хайбуллинский на 400 и 268, «Степной» на 128 голов КРС.

Тревожное положение создалось в воспроизводстве свиней. Все совхозы их поголовье уменьшили, в том числе Маканский на 1084, Хайбуллинский — на 835, Акъярский — на 593, Степной — на 329 и Матраевский — на 177 голов. Это результат плохой работы главных специалистов этих хозяйств по воспроизводству стада.

Не лучше обстоят дела и в овцеводстве. В целом по району поголовье овец уменьшилось на 1879 голов, особенно большое сокращение их допустили колхозы «Новый путь» — на 678, «Сакмар» — на 350, Хайбуллинский совхоз — на 1700 и Маканский совхоз — на 1970 голов. Между тем как районом, так и отдельными хозяйствами не выполнен четырехлетний план продажи шерсти государству. Непонятно, какими путями руководители и специалисты хозяйств намечают выполнить задание десятого пятилетнего плана?

ПРОИЗВОДСТВО И ПРОДАЖА ГОСУДАРСТВУ ПРОДУКЦИИ ЖИВОТНОВОДСТВА

Наименование хозяйств	МЯСО				МОЛОКО				
	произведено		получ. сред. суточ. прив		Валовой надой		средний надой на фур. корову (кг)		
	1980 г. цент.	% к 1979 г.	к. р. с.	свиней	1980 г. цент.	% к 1979 г.	с нач. года	% к 1979 г.	товарность
Колхозы:									
Имени Фрунзе	221	85	387	—	1399	106	466	— 2	70
Новый путь	311	67	159	183	2518	100	525	—23	77
Кр. доброволец	644	96	511	222	2129	101	417	—43	80
Имени Калинина	309	98	308	—	1647	102	499	—41	75
Кр. знамя	440	78	259	402	3030	108	572	+16	79
Имени Ленина	822	68	341	—	3257	95	592	+19	74
Сакмар	357	121	325	—	1872	95	407	—85	68
Имени Салавата	350	88	289	—	2196	93	410	—63	52
Совхозы:									
Акъярский	1659	92	397	380	4262	65	567	+12	80
Таналыкский	1513	86	339	—	7111	92	618	—70	79
Хайбуллинский	1146	77	256	203	3332	75	586	+66	74
Маканский	1868	87	438	154	510	42	464	—217	50
Матраевский	1843	83	366	280	7784	92	608	—86	75
Степной	69	23	174	75	1155	58	289	—267	74
По району:	11559	83	346	237	42202	87	531	—45	75

Работники животноводства по производству и заготовкам животноводческой продукции в первом квартале нынешнего года работали неудовлетворительно и не обеспечили выполнение плана производства и заготовок молока и мяса. Мяса произведено лишь 11559 центнеров, что ниже против уровня прошлого года на 2307 центнеров, молока — 42202 центнера и меньше на 6364 центнера.

И потому все колхозы и совхозы, кроме Хайбуллинского, остались в большом долгу перед государством по заготовкам мяса. Такое случилось впервые за последние несколько лет. Из этого надо сделать соответствующие выводы и сейчас уже готовить скот для выполнения плана первого полугодия. Год ударный, год ленинский и работать так в год завершения десятой пятилетки нельзя.

За истекшее время с начала года средний удой от коровы составил 531 кг или на 45 кг меньше против прошлого года. Особенно большое снижение надоев допустили колхозы «Сакмар»— на 85 кг от коровы, имени Салавата —на 63 кг, Матраевский совхоз — на 86, Таналыкский — на 70 кг. Особенно «отличились» степновцы, они уменьшили удои молока на 267 кг.

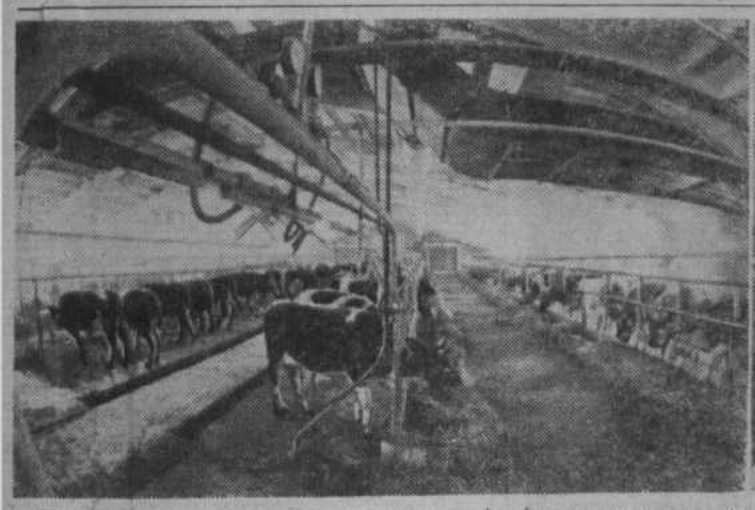

Полвека идет в авангарде социалистического соревнования хозяйств Кировской области колхоз «Путь Ленина» Котельничского района. Наследники трудовой славы отцов свято чтят их традиции и продолжают их дела, воплощая в жизнь аграрную политику Ленинской партии.

По итогам Всесоюзного социалистического соревнования за повышение эффективности производства и качества работы, успешное выполнение государственного плана экономического и социального развития колхоз «Путь Ленина» награжден переходящим Красным знаменем ЦК КПСС, Совета Министров СССР, ВЦСПС и ЦК ВЛКСМ.

В колхозе «Путь Ленина» неуклонно растет продуктивность животноводства. Колхоз успешно выполняет пятилетний план продажи государству молока.

НА СНИМКАХ: в новом механизированном коровнике. Это первая очередь строящегося в колхозе молочного комплекса на 1000 животных; оператор нового молочного комплекса И. Манина готовит холодильные установки к приему молока. **(Фотохроника ТАСС).**

Подарок колхоза — больница

В канун Всемирного дня здоровья, который отмечен 7 апреля, в жизни медицинских работников района произошло знаменательное событие — сдана в эксплуатацию Ивановская участковая больница.

В этом лечебном учреждении, которое построил колхоз имени Ленина на свои средства, созданы все условия для приема больных. В новом здании 10 кабинетов. Здесь просторные операционный, гинекологический (для амбулаторного приема), автоклавная, два процедурных кабинета. Оснащены необходимым современным медицинским оборудованием рентгенологический, смотровой кабинеты. В уютных, просторных и светлых кабинетах будут лечить хирург, врач-терапевт, старшая медицинская сестра.

Вторая часть больницы предназначена для стационарных больных. Всего 9 палат. С восточной стороны они имеют по 4 койки, с западной — по 3. Есть родильное отделение на 5 мест. В палатах одновременно могут лечиться 20 человек в терапевтическом отделении, 10 — в детском. При необходимости больница может принять до 50 больных, а по проекту рассчитана на 35. Больных будут лечить и обслуживать 35 человек.

В здание проведен водопровод, хорошее электрическое освещение, есть газ. Кормят больных 3 раза в день. Мясом и молоком обеспечивает колхоз, а остальные продукты покупаются в торговой сети.

— Лечить больных одними лекарствами — недостаточно,— говорит заведующий больницей Наиль Мавлямович Турумтаев. Наш повар Анастасия Николаевна Овчинникова и ее помощница Любовь Ивановна Фоменко делают все, чтобы готовить вкусную и питательную пищу. Поэтому они готовятся в отведенной для кухни комнате, со временем будет строиться помещение под пищеблок и прачечную.

— Хороший подарок своим жителям преподнес наш колхоз в году 110-летия со дня рождения В. И. Ленина и 35-летия Победы в Великой Отечественной войне, — говорит председатель И. Г. Новиков. — Правда, были некоторые трудности в ходе строительства, но мы выполнили свое обещание. Для строительства колхоз потратил уже 250 тысяч рублей. Выделяются дополнительно 50 тысяч рублей, которые будут истрачены на приобретение необходимого оборудования для кабинетов. В общей сложности колхоз израсходует для окончательного завершения всех работ 300 тысяч рублей.

И. КУДАБАЕВ.

НА СНИМКЕ: заместитель председателя исполкома райсовета С. Н. Турумтаев разрезает ленту у входа в больницу.

Приглашает Уфимский авиационный

Скоро многие юноши и девушки района сдадут последние экзамены в средних школах и тогда перед ними встанет проблема — какую дорогу выбрать в дальнейшем, в какую из областей деятельности надо приложить свои силы?

Так, кто хочет связать свою судьбу с производственной, конструкторской, исследовательской или научной работой в наиболее современных, быстроразвивающихся отраслях техники, приглашает Уфимский авиационный институт имени Орджоникидзе.

Наш институт — один из восьми авиавузов страны. В нем обучается 8900 студентов. В 1980 году будет принято 2100 человек, из них на дневное отделение — 1450. Это самый крупный прием среди вузов Башкирии.

Институт осуществляет подготовку инженеров на 6 дневных и 3 вечерних факультетах по 17 специальностям.

На факультете авиационных двигателей изучаются авиационные двигатели, двигатели внутреннего сгорания, гидравлические машины и средства автоматики. **На 4-м авиационно-технологическом факультете** — технология машиностроения, металлорежущие станки и инструменты. **На 2-м авиационно-технологическом факультете** — машины и технология обработки металлов давлением, оборудование и технология сварочного производства, машины и технология литейного производства. **На факультете авиационного приборостроения** —авиационное приборостроение, электрические машины, информационно-измерительная техника. **На факультете систем управления** — автоматизированные системы управления, промышленная электроника, автоматизация и комплексная механизация машиностроительной промышленности, авиационное и автотракторное электрооборудование, техническая кибернетика. **На инженерно-экономическом факультете** — экономика и организация машиностроительной промышленности, организация и нормирование труда.

Глубокие теоретические знания, солидная специальная подготовка, богатая общественно-политическая практика позволяют нашим выпускникам успешно работать на машиностроительных и приборостроительных заводах, в проектно-конструкторских организациях, научно-исследовательских институтах.

Первоначальные должности, которые занимают выпускники: мастер и начальник производственного участка, технолог, конструктор, сотрудник заводской лаборатории, инженер-исследователь. Здесь речь идет лишь о стартовой площадке, с которой начинается их инженерная деятельность. По мере накопления опыта и углубления знаний настойчивый и целеустремленный выпускник может вырасти до крупного специалиста и ученого, руководителя производства.

В институте проводятся научные исследования, в которых активно участвуют и студенты. На олимпиадах и конкурсах наши студенты часто занимают первые места. Например, на Поволжской олимпиаде «Студент и научно-технический прогресс» наш земляк, выпускник Бурибаевской средней школы Рустам Камалов был награжден дипломом I степени.

Кстати, число поступивших в институт из Хайбуллинского района с каждым годом возрастает. В прошлом году из Татыр-Узякской средней школы на инженерно-экономический факультет поступила Н. Сухова, из Бурибаевской средней школы на факультет авиационных двигателей — Ф. Камалов, Д. Абдуллин, на инженерно-экономический факультет — Р. Бикташева. Всего из Хайбуллинского района в авиационном институте учатся более десяти студентов.

Условия поступления в институт — общие для всех вузов страны. Заявления принимаются с 20 июня по 31 июля, экзамены по математике (письменно, устно), физике (устно), русскому языку и литературе (письменно) проводятся с 1 по 20 августа.

В июле работают месячные подготовительные курсы, слушатели которых обеспечиваются общежитием.

Поступившие обеспечиваются стипендией на общих основаниях, нуждающиеся — общежитием.

Заявления и документы надо направлять по адресу: 450025, г. Уфа, ул. К. Маркса, 12. Приемная комиссия. Телефон 29-97-07.

Ш. ЮЛДАШБАЕВ,
кандидат технических наук, старший преподаватель кафедры «Авиационное приборостроение».

Оплата труда кочегаров и спецодежда

СПРАШИВАЙТЕ—ОТВЕЧАЕМ

Кочегары Федоровской восьмилетней школы Афанасьевы, Чурилкина и Ермолаева обратились в редакцию с просьбой разъяснить порядок оплаты труда кочегаров, если сами подносят воду для котлов, какая спецодежда положена им.

На их письмо отвечает адвокат (юрисконсульт) управления сельского хозяйства исполкома райсовета Н. Тухватуллин.

Согласно «Перечню профессий и должностей работников бюджетных организаций и учреждений просвещения, которым могут устанавливаться доплаты за совмещение профессий (должностей), расширение зон обслуживания или увеличения объема выполняемых работ», утвержденных постановлением Государственного комитета по труду СССР и Секретариата ВЦСПС по согласованию с Министерством финансов СССР, кочегарам по обслуживанию водогрейных котлов могут устанавливаться доплаты за совмещение профессии подсобного или транспортного рабочего в размере до 30 процентов ставки или оклада по основной работе.

Поэтому кочегары Федоровской восьмилетней школы должны письменно обратиться в местный комитет профсоюза школы. Если местком не удовлетворит их просьбу, то следует обратиться с иском в народный суд.

Согласно «Нормам бесплатной выдачи спецодежды, обуви и предохранительных приспособлений» машинисты котлов обеспечиваются хлопчатобумажным костюмом на 12 месяцев, рукавицами комбинированными на 2 месяца, очками защитными до износа, при ручной загрузке твердым топливом дополнительно ботинками кожаными на 12 месяцев.

В ТОВАРИЩЕСКИХ СУДАХ

Смастерила аппарат

Любови Васильевне Мезниковой захотелось самогоночки и она смастерила аппарат для его изготовления. Товарищеский суд Яковлевского отделения Акъярского совхоза за это объявил ей строгий выговор с опубликованием в печати.

В. АЛЕКСЕЕВ,
председатель товарищеского суда.

КРУГЛОСУТОЧНО несет свою службу коммутатор районного узла связи. В три смены работают здесь телефонистки. Работа их требует собранности, постоянного внимания, делового и тактичного обращения с абонентами, а самое главное —обеспечения быстрой и надежной связи. А нагрузка у телефонисток большая, особенно в дневное время. Чтобы успешно справиться с обязанностями нужно большое умение.

Более трех десятков лет работает в районном узле связи Гашура Гиниатовна Салимова. Она наставница молодежи. За период своей работы многих научила своей профессии. Сейчас рядом с ней самостоятельно работают ее ученики комсомолки Аниса Тавлыкаева, Роза Сантбаттулова, Марьям Худайбердина. Ныне у наставницы проходит производственную практику Танзыла Сурина.

Ветеран труда Гашура Гиниатовна за хорошую работу неоднократно поощрялась администрацией, партийной организацией и месткомом районного узла связи.

НА СНИМКЕ: Г. Г. Салимова (справа) и Аниса Тавлыкаева.

Фото В. УСМАНОВА.

Райком КПСС выражает глубокое соболезнование члену бюро райкома КПСС, директору Акъярского совхоза Искужину Заде Рахимьяновичу по поводу преждевременной, скоропостижной кончины его дочери

ТАНЗИЛИ.

Редактор М. И. ЖДАНОВ.

Адрес редакции и типографии: БАССР, село Акъяр, проспект Целинный-37.

Телефоны: редактор—2-11-95, зам. редактора, ответ. секретарь, отдел сельского хозяйства—2-15-95, зам. редактора (по дубляжу) и переводчики—2-14-95, отдел партийной жизни — 2-13-97, отдел писем и радиокорреспондент—2-13-95, фотокорреспондент и бухгалтерия—2-14-98, директор типографии—2-15-62, наборный цех—2-14-87.

Газета выходит три раза в неделю: во вторник, четверг и субботу на русском и башкирском языках.

Хайбуллинская типография Госкомиздата Башкирской АССР. Заказ № 565. Тираж 4894.