ЭКЗЕМПЛЯР

Пролетарии всех стран, соединяйтесь!

Знамя труда

Издается с 1. XI. 1931 г.

Орган Хайбуллинского райкома КПСС и районного Совета народных депутатов Башкирской АССР

№ 1 (5037) ВТОРНИК, 2 января 1979 г. Цена 2 коп.

Десятая сессия Верховного Совета Башкирской АССР девятого созыва

29 декабря в Уфе состоялась десятая сессия Верховного Совета Башкирской АССР девятого созыва.

Сессию открыл председатель Верховного Совета БАССР депутат В. К. ГИРФАНОВ.

Присутствующие почтили вставанием память умершего депутата А.-С. Н. Гильванова.

Единодушно утверждается следующая повестка дня сессии:

1. Об избрании членов Президиума Верховного Совета Башкирской АССР.

2. О Государственном плане экономического и социального развития Башкирской АССР на 1979 год и о ходе выполнения Государственного плана экономического и социального развития Башкирской АССР в 1978 году.

3. О Государственном бюджете Башкирской АССР на 1979 год и об исполнении Государственного бюджета Башкирской АССР за 1977 год.

4. О проекте Закона Башкирской АССР о выборах в Верховный Совет Башкирской АССР.

5. Об утверждении Указов Президиума Верховного Совета Башкирской АССР.

По первому вопросу—об избрании членов Президиума Верховного Совета Башкирской АССР выступил секретарь обкома КПСС депутат Т. И. АХУНЗЯНОВ. Верховный Совет единодушно избрал членами Президиума Верховного Совета БАССР депутатов Ш. М. ГАЙСИНА и П. М. СЕРГЕЕВА.

В связи с избранием членами Президиума Верховного Совета Башкирской АССР Верховный Совет освободил депутатов: Ш. М. Гайсина—от обязанностей члена Комиссии по сельскому хозяйству Верховного Совета БАССР; П. М. Сергеева—от обязанностей члена Комиссии по охране природы Верховного Совета БАССР.

По второму вопросу повестки дня — «О Государственном плане экономического и социального развития Башкирской АССР на 1979 год и о ходе выполнения Государственного плана экономического и социального развития Башкирской АССР в 1978 году» с докладом выступил председатель Госплана БАССР депутат В. М. ПАСТУШЕНКО.

Доклад «О Государственном бюджете Башкирской АССР на 1979 год и об исполнении Государственного бюджета Башкирской АССР за 1977 год» сделал министр финансов Башкирской АССР депутат Ш. С. СУЛЕЙМАНОВ.

С содокладом Планово-бюджетной и других постоянных комиссий Верховного Совета выступил председатель Планово-бюджетной комиссии Верховного Совета БАССР депутат А. Ш. ГАЛЕЕВ.

В прениях выступили депутаты: депутат Верховного Совета РСФСР А. Х. ВАЛЕЕВ (Кировский избирательный округ, г. Уфа), Г. Г. ЯКУПОВ (Акъярский избирательный округ, Хайбуллинский район), Е. М. БОРОДИН (Железнодорожный избирательный округ, г. Кумертау), Р. Х. ШАКИРОВА (Дюртюлинский избирательный округ), Ф. Ш. БАШАРОВ (Кузеевский избирательный округ, Буздякский район), Е. В. КАРЦЕВ (Энергетический избирательный округ, г. Нефтекамск), А. Г. АМИНЕВ (Федоровский избирательный округ), М. Б. ГАЗНАНОВ (Петровский избирательный округ, Ишимбайский район), В. М. МАТРЕНИНА (Дмитриевский избирательный округ, Уфимский район), Д. И. ИМАНГУЛОВ (Краснознаменский избирательный округ, г. Стерлитамак), И. П. СПАТАР (Ухтомский избирательный округ, г. Уфа).

Верховный Совет единодушно принял Закон о Государственном плане экономического и социального развития Башкирской АССР на 1979 год и постановление о ходе выполнения Государственного плана экономического и социального развития Башкирской АССР на 1978 год.

Верховный Совет единогласно утвердил Государственный бюджет Башкирской АССР на 1979 год, принял Закон о Государственном бюджете Башкирской АССР на 1979 год с учетом поправок Планово-бюджетной и других постоянных Комиссий Верховного Совета Башкирской АССР, а также принял постановление об утверждении отчета об исполнении Государственного бюджета Башкирской АССР за 1977 год.

Затем Верховный Совет перешел к рассмотрению проекта Закона Башкирской АССР о выборах в Верховный Совет Башкирской АССР. С докладом по этому вопросу выступила председатель Комиссии Президиума Верховного Совета БАССР по подготовке проекта Закона депутат Л. К. ЕЗОВА.

В прениях по этому вопросу выступили депутаты: Б.К. АРАСЛАНГУЛОВ (Арасланговский избирательный округ, Стерлибашевский район), Н. К. ТИНИБЕКОВА (Володарский избирательный округ, г. Уфа), У. М. ХАФИЗОВ (Новоартаульский избирательный округ, Янаульский район).

Верховный Совет принял Закон Башкирской АССР «О выборах в Верховный Совет Башкирской АССР».

С докладом об утверждении Указов Президиума Верховного Совета Башкирской АССР выступил секретарь Президиума Верховного Совета БАССР депутат Ф. Ш. ХИСМАТУЛЛИН. Верховный Совет утвердил Указы Президиума Верховного Совета Башкирской АССР и принял соответствующие Законы и постановления.

На этом десятая сессия Верховного Совета Башкирской АССР девятого созыва закончила свою работу.

IX СЕССИЯ РАЙОННОГО СОВЕТА НАРОДНЫХ ДЕПУТАТОВ

30 декабря состоялась очередная девятая сессия районного Совета народных депутатов шестнадцатого созыва. Кроме депутатов в работе сессии приняли участие председатели исполкомов сельских Советов, руководители колхозов, совхозов, предприятий, организаций и учреждений.

Утверждается повестка дня:

1. Сообщение мандатной комиссии.

2. О плане развития народного хозяйства района на 1979 год.

3. О бюджете района на 1979 год и об исполнении бюджета за 1977 год.

4. Отчет постоянной комиссии по здравоохранению и социальному обеспечению.

5. О начальнике управления сельского хозяйства исполкома райсовета.

6. Об избрании председателя планово-бюджетной комиссии.

7. О председателе районного комитета народного контроля.

8. О составе районного комитета народного контроля.

По сообщению члена мандатной комиссии А. В. ЩИПАКИНА сессия признала полномочия вновь избранного вместо выбывшего депутата по Большеарслангуловскому избирательному округу № 3 Хакимова Фаиля Садреевича.

С докладом «О плане развития народного хозяйства района на 1979 год» выступил заместитель председателя исполкома райсовета С. И. ТУРУМТАЕВ.

С докладом «О бюджете района на 1979 год и об исполнении бюджета за 1977 год» выступил заведующий районным финансовым отделом Г.Я. ЯМАЛЕТДИНОВ.

С отчетом о работе постоянной комиссии по здравоохранению и социальному обеспечению выступил ее председатель У. И. АТАНГУЛОВ.

В прениях по докладам выступили депутаты: С. А. НАСЫРОВА — рабочая Передвижной механизированной колонны № 292, М. Х. МУХАМЕТОВ — начальник РОВД, З. Н. НОВИКОВА—председатель исполкома Бурибаевского поселкового Совета, А. А. ХУСАИНОВ —председатель колхоза «Красное знамя», А. П. ПИСАРЕВСКАЯ — свинарка колхоза «Новый путь», Н. С. ТЕТЕРИНА—доярка ордена Ленина Матраевского совхоза, И. Х. КУЛИБАЕВ — второй секретарь райкома КПСС.

Сессия утвердила план развития народного хозяйства района на 1979 год, бюджет района на 1979 год, а также отчет об исполнении бюджета за 1977 год.

Сессия обязала председателя постоянной комиссии по здравоохранению и социальному обеспечению тов. Атангулова У. И. улучшить работу комиссии.

Сессия освободила от занимаемой должности начальника управления сельского хозяйства и заместителя председателя исполкома райсовета тов. Искужина З. Р. и вывела его из состава членов исполкома в связи с переходом на другую работу.

Начальником управления сельского хозяйства утвержден тов. ХАКИМОВ Ф. С., одновременно он избран заместителем председателя и членом исполкома райсовета.

В связи с тем, что бывший председатель планово-бюджетной комиссии тов. Лобанов Б.И. избран председателем исполкома райсовета, председателем планово-бюджетной комиссии избран тов. АБДУЛЛИН Х. У.— депутат от Акназаровского избирательного округа.

Сессия приняла решение об освобождении тов. АТАНГУЛОВА У. И. от занимаемой должности председателя районного комитета народного контроля в связи с переходом на другую работу и о назначении на эту должность тов. ХАЙБУЛЛИНА Р. Ж.

Из состава районного комитета народного контроля выведены т. т. Бишев К. Б., Аминева Р. А., Султанов Г. И., Марущак Я. А. В состав районного комитета народного контроля введены т. т. Абдуллин С. Г., Байрамгулов К. Ю., Голубцова Л. Ф., Максютов К. М.

На этом сессия районного Совета закончила свою работу.

Иван Иванович Хорошко не только отличный водитель автомобиля, за баранкой которого провел много лет, а и отменный ремонтник. Если потребует обстановка, он незамедлительно становится к токарному станку, да так изготовит деталь, с такой ювелирной точностью, что удивляются многие даже опытные мастера токарного дела. В свое время Иван Иванович был токарем и имел самый высокий разряд.

Теперь вот уже несколько лет Хорошко возглавляет цех по электрооборудованию автомобилей. На этой ответственной работе нет ему равных. У него какое-то свое чутье, он быстро обнаружит неисправность и тут же примет меры по ее устранению. Потому-то, как и мастеру своего дела, обращаются к нему водители автомобилей из других хозяйств района.

Хотя цех—это отгороженная в углу гаража коморка, без удобств для высокопроизводительного труда, он ежемесячно задание выполняет на 130—140 процентов. Качество выполняемой работы безукоризненное. Об этом подтверждают водители автомобилей.

—Все бы так делали, как дядя Ваня,—отзывается один из молодых парней.

В. МАТВЕЕВ,
заведующий мастерской.
Фото В. УСМАНОВА.

НА СНИМКЕ: И. И. Хорошко.

Смотрите, сравнивайте!

НАДОИ МОЛОКА за 1 января

Первая графа—хозяйства, **вторая**—удой за день (в кг), **третья** — +, — по сравнению со среднерайонным показателем.

Колхозы:			Совхозы:		
Имени Ленина	5,0	+0,6	Матраевский	5,4	+1,0
Красное знамя	4,4	—	Таналыкский	5,1	+0,7
Имени Калинина	4,3	—0,1	Акъярский	4,4	—
Новый путь	4,2	—0,2	Хайбуллинский	4,4	—
Сакмар	3,5	—0,9	Маканский	4,2	—0,2
Имени Салавата	3,3	—1,1	Степной	3,5	—0,9
Имени Фрунзе	3,2	—1,2	По району:	4,4	—
Кр. доброволец	2,6	—1,8			

Животноводы Таналыкского совхоза в первый день нового года увеличили удой молока от коровы по сравнению с тем же периодом прошлого года на 1,6 кг, ордена Ленина Матраевский—на 700 граммов, совхоз «Степной», хотя и увеличил удой на 900 граммов, но по-прежнему занимает последнее место среди совхозов района. Единственный Маканский совхоз допустил снижение против прошлогоднего показателя на 100 граммов от коровы. И в этом повинны работники Мамбетовской молочнотоварной фермы. Если по совхозу средний удой 4,2 кг от коровы, то нововоздвиженские животноводы надоили по 6 кг. Причем, в последний день прошлого года удой по совхозу от коровы на 500 граммов был больше вчерашнего.

Неудовлетворительно начали новый год колхозы. Незначительную прибавку имеют колхозы имени Ленина на 900, имени Калинина на 500, имени Салавата на 200 граммов. Остальные сократили на 400—500 граммов, а колхоз «Красный доброволец»—на 1,9 килограмма. Такое начало четвертого года десятой пятилетки удовлетворять никого не может, в том числе и работников молочных ферм.

НАВСТРЕЧУ ВЫБОРАМ В ВЕРХОВНЫЙ СОВЕТ СССР

В обстановке огромного политического и трудового подъема готовятся советские люди к выборам в Верховный Совет СССР, которые состоятся 4 марта 1979 года.

Подготовка к выборам —большая и ответственная политическая кампания. Партийные организации, идеологический актив призваны с первых же шагов придать ей деловой тон, широко развернуть идейно-воспитательную работу, дойти с партийным словом до каждого избирателя.

В лекциях и беседах необходимо ярко и убедительно разъяснять внутреннюю и внешнюю политику КПСС, исторические достижения нашей Родины, содержание новой Конституции СССР, великие преимущества социалистической демократии, ход выполнения решений XXV съезда партии, Пленумов ЦК КПСС, задачи, выдвинутые Генеральным секретарем ЦК КПСС, Председателем Президиума Верховного Совета СССР товарищем Л. И. Брежневым.

В помощь лекторам, докладчикам, политинформаторам и агитаторам публикуется примерная тематика выступлений в связи с подготовкой к выборам в Верховный Совет СССР.

В. И. Ленин о социалистической демократии.

XXV съезд КПСС о дальнейшем развитии социалистической демократии.

КПСС—руководящая и направляющая сила советского общества.

Конституция СССР— Основной Закон нашей жизни.

Вся власть в СССР принадлежит народу.

Все для блага человека, все во имя человека—высший закон нашей партии.

Советы народных депутатов — политическая основа СССР.

СССР — общенародное социалистическое государство.

Развитое социалистическое общество—закономерный этап на пути к коммунизму.

Блок коммунистов и беспартийных— яркое выражение монолитного единства партии и народа.

Верховный Совет СССР — высший орган государственной власти.

Советская избирательная система.

Закон о выборах в Верховный Совет СССР.

Депутат — полномочный представитель народа.

Выполнение наказов избирателей—важная часть работы Советов и депутатов.

Великие права и свободы советских граждан.

Знамя прав и свобод человека—это знамя социализма.

Единство прав, свобод и обязанностей советского человека.

Роль трудовых коллективов в дальнейшем развитии социалистической демократии.

Социалистическая законность — основа деятельности государственных органов.

Коренные преимущества социалистической демократии перед демократией буржуазной.

Пороки и лицемерие буржуазной избирательной системы.

Капитализм— общество без будущего.

Советский народ—народ-победитель, народ-созидатель!

Патриотизм и интернационализм советских людей.

Нерушимый союз рабочих, крестьян и интеллигенции — социальная основа СССР.

Ведущая роль рабочего класса в строительстве коммунизма.

Колхозное крестьянство — активный строитель коммунизма.

Вклад советской интеллигенции в строительство коммунизма.

Советские профсоюзы — влиятельная сила нашего общества.

Ленинский комсомол — боевой помощник и надежный резерв КПСС.

Советские женщины—активные строители коммунизма.

Быть гражданином СССР— высокая честь и большая ответственность.

Торжество ленинской национальной политики.

Равенство, братство и нерушимое единство советских народов.

Выдающиеся успехи отечественной науки.

Новые победы советской космонавтики.

Достижения советской литературы и искусства.

Государство сильно сознательностью масс.

Каждому советскому человеку—идейную убежденность, активную жизненную позицию.

Наш советский образ жизни.

Моральный кодекс строителя коммунизма.

Экономическая стратегия партии на современном этапе.

Социалистическая собственность—основа экономической системы СССР.

Победная эстафета советских пятилеток.

Освоение целины— великий подвиг партии и народа.

Наш вклад в ускорение научно-технического прогресса.

КПСС и мировой революционный процесс.

Борьба СССР за мир, всеобщее и полное разоружение.

Дальнейшее укрепление единства и сплоченности социалистического содружества.

Героические Вооруженные Силы СССР на страже социализма и мира.

Защита социалистического Отечества — священный долг каждого советского человека.

Социалистическому соревнованию, движению за коммунистическое отношение к труду—новый размах!

Крепить дисциплину, повышать организованность и ответственность за дела коллектива.

Работать без опаздающих — наш патриотический долг.

Эффективность и качество —на каждом рабочем месте.

Все резервы производства —на службу пятилетки.

Наведем должный порядок там, где он еще нарушается.

Критика и самокритика — движущая сила нашего общества.

Развернем движение за высокую культуру и образцовый порядок.

Работать ритмично, без срывов—задача каждого коллектива, каждого труженика.

Развернем борьбу за строжайшую экономию металла, топлива, электроэнергии, всех материальных ресурсов.

Образцово проведем зимовку скота.

Отлично подготовимся к весеннему севу.

Охрана природы—дело каждого.

За высокую культуру торговли и бытового обслуживания.

Товарам народного потребления—высокое качество.

Превратим 1979 год в год ударного труда!

Личные пятилетние задания —к 110-й годовщине со дня рождения В. И. Ленина!

Опыт гвардейцев пятилетки—всем.

Все силы на успешное выполнение десятой пятилетки!

Ознаменуем выборы в Верховный Совет СССР новыми достижениями в труде и учебе.

К новым свершениям во имя коммунизма!

С позиций завтрашнего дня

ЖИВОТНОВОДСТВО совхоза издавна топчется на одном месте. Задания по производству и заготовкам продукции животноводства за прошедшие годы девятой пятилетки ни по одному виду не выполнены, не растет поголовье скота, низка его продуктивность, допускается большой падеж, плохо поставлены племенная работа и зоотехнический учет, сказал в своем докладе главный зоотехник совхоза Ф. Г. Ишкильдин на состоявшемся 21 декабря открытом партийном собрании, обсудившем постановление бюро обкома КПСС «О неудовлетворительной организации производства и заготовок животноводческих продуктов в колхозах и совхозах Хайбуллинского района».

Далее докладчик указал, что в совхозе с большой натяжкой выполняется план третьего года пятилетки по продаже мяса, но он будет выполнен, теперь уже очевиден факт невыполнения плана продажи молока, к плану будет недодано около 700 центнеров. Сорван план продажи шерсти. Из-за бруцеллеза совхоз ликвидировал овец, это, если не принять экстренных мер по завозу о в е ц, приведет к срыву выполнения плана заготовок шерсти в целом за десятую пятилетку. Не растет поголовье крупного рогатого скота, снижено число коров.

Так, если на 1 января 1970 года в совхозе имелось 4760 голов крупного рогатого скота, в том числе 1253 коровы, 4198 свиней, удой молока от коровы составил 2124 кг, за год было получено 1217 телят, или по 103 на 100 маток, то на 1 декабря 1978 года имелось КРС меньше на 198, фуражных коров на 103, свиней на 1810 голов. Телят получено меньше на 256, от каждых 100 коров только по 65 телят. Средний удой молока от коровы снизился на 111 кг. Продано первосортного молока только 55 процентов, а в Хворостянском отделении 12 процентов продано его несортовым. Высока себестоимость молока. Только прямые затраты составляют 26 рублей, или в два раза выше плановой.

За последние годы дважды совхоз был предметом обсуждения на бюро райкома КПСС по животноводству, намечались мероприятия, но они остались на бумаге.

Выступающий на партийном собрании управляющий Хворостянским отделением В. В. Пикалов отметил, что внутрисовхозная специализация—хорошее дело, она приносит свои положительные плоды, но при условиях тщательной подготовки к ней. А что получилось у нас! Из Самарского отделения пригнали коров, разместили, а доить некому. Надо было найти семь доярок, а их не оказалось и коровы доились кое-как. И только в этом году, когда мы сумели укомплектовать ферму работниками, надой к новому году доведем до 2000 —2100 кг и не больше. А что получается с воспроизводством стада? В отделении около 400 коров, 7 быков-производителей и те неприродные к случке. Держим техника-осеменатора, а искусственное осеменение животных не проводим, нет оборудования, нет инструмента, не доставляется семя. Много коров остается яловыми.

В 1978 году допущен большой падеж телят. Если за прошедшую зимовку пало 3, то летом 60 телят. Причиной тому —простудные заболевания. В телятниках, коровниках проведено отопление, а его нет. Экономим сотни рублей на это дело, а убытки несем в тысячах. По вине инженерной службы совхоза в отделении до сих пор не работает кормоцех.

В совхозе плохо поставлены зооветеринарная работа, зоотехнический учет.

Эти же вопросы волновали многих коммунистов и присутствующих специалистов среднего звена. В частности, управляющий Центральным отделением В. К. Соколов отметил, что отстаем по животноводству потому, что к нему плохо относимся. Если в посевную или в уборочную простоял сеялочный агрегат или комбайн час, то на ноги подняты все. А в животноводстве. Группа в 20—25 коров не подоена, никого не тревожит. Более месяца кормоцех в отделении не работает и никому нет дела, кроме бригадира и управляющего. Где же наши специалисты и главные, почему они такие близорукие? Совхоз вполне уже мог справиться с выполнением плана продажи государству молока, если бы летом по несколько удоев не отправляли свиньям, ибо не было транспорта. Сломался молоковоз—можно свиньям. Нет порядка в свиноводстве. Маточники перегружены, допускается большой падеж, не хватает помещений для откорма. Все эти вопросы могут быть решены при решении кадрового вопроса, а он в свою очередь будет решен при полной механизации всех трудоемких процессов в животноводстве. Такое мнение высказали все выступающие.

Неудовлетворительный ход зимовки скота в совхозе объясняется невыполнением своих служебных обязанностей должностными лицами, низкой трудовой дисциплиной, неорганизованностью. Руководители и специалисты, бригадиры всех отделений заблаговременно были предупреждены о принятии мер со сложившимися погодными условиями по организации запаса кормов, водопоя и других мер. Однако руководители Бузавлыкского отделения эти указания пропустили мимо ушей. На второй день глубинный насос вышел из строя, подвоз воды в базы не был организован, даже не организовано поение скота с прорубн. Силосную яму завалило снегом, погрузчик не смог подойти, а погрузку и подвозку силоса вручную никто не организовал. Подобные недостатки в организации зимовки скота имеются и в других отделениях.

Выступающие товарищи вскрыли ряд других причин, тормозящих дальнейшее интенсивное развитие общественного животноводства, повышение его продуктивности. Партийное собрание приняло обширное постановление, направленное на устранение отмеченных в постановлении бюро Башкирского обкома КПСС недостатков, утвердило план мероприятий. Главное теперь, чтобы это не осталось на бумаге.

Т. ЯИЦКИЙ.

В ПАРТИЙНЫХ ОРГАНИЗАЦИЯХ

Планы на перспективу

Итоги ноябрьского (1978 г.) Пленума ЦК КПСС и задачи, вытекающие из его решений, из выступления на Пленуме Генерального секретаря ЦК КПСС, Председателя Президиума Верховного Совета СССР товарища Л. И. Брежнева, обсуждены на партийном собрании парторганизации Бурибаевского рудоуправления. С докладом по этому вопросу выступил секретарь парткома Г.В. Бикбов.

На этом же собрании были рассмотрены и утверждены перспективный план работы партийной организации на 1979—80 годы, а также социалистические обязательства коллектива рудоуправления на 1979 год и мероприятия по их успешному выполнению.

Наш корр.

В РАЙОННОМ КОМИТЕТЕ НАРОДНОГО КОНТРОЛЯ

Результат безответственности

Проверкой установлено, что в колхозе имени Салавата, районном объединении «Сельхозтехника», межколхозной строительной организации и заготконторе райпо безответственно относятся к сбору и сдаче металлолома. Так, из колхоза имени Салавата (председатель тов. Абдуллин, главный инженер тов. Тимербаев) в этом году не сдано ни одного килограмма лома черных металлов при плане 50 тонн. Не выполнили планы и другие перечисленные организации.

В этих хозяйствах грубо нарушаются требования ГОСТа по сбору, хранению и отгрузке лома. Место для сбора не отведено, нет ящиков для мелких отходов. По всей территории разбросаны куски металла, списанные узлы и детали машин, часть которых подвергается порче, втаптывается в землю, теряется безвозвратно. Лица, виновные в этом, как правило, остаются безнаказанными. Транспорт для вывозки лома не выделяется, попутные машины не используются.

Районный комитет народного контроля за безответственное отношение к сбору и сдаче металлолома, грубое нарушение правил его хранения, а также срыв планов сдачи лома в течение трех кварталов объявил по строгому выговору председателю колхоза имени Салавата Абдуллину Х. У. и главному инженеру Тимербаеву А. Я., а председателю межколхозной строительной организации Азнаеву Ф. И. и директору заготконторы райпо Абдульменову Г. Г. поставил на вид. Обязал их устранить отмеченные недостатки, а председателей групп народного контроля—усилить контроль за ходом выполнения плана сбора и сдачи металлолома.

ЧТО ДАЛА ЦЕЛИНА

1

Для жизни партии и советского народа, для всех подлинных наших друзей за рубежом выход новой книги воспоминаний Леонида Ильича Брежнева «Целина» является событием, важность которого трудно переоценить.

Что дала освоенная целина видно из истории образования и развития ордена Ленина Матраевского совхоза. На его примере ярко прослеживается весь трудный, но как отметил Л. И. Брежнев, поистине героический путь первоцелинников.

Первоначально вопрос об организации нового совхоза готовился руководством бывшего Матраевского района. Были проведены общие собрания колхозников, где были приняты решения о передаче совхозу излишествующих земель. Окончательное решение об организации совхоза было принято в декабре 1954 года.

Первые новоселы (18 человек) во главе с директором Т. К. Туйкиным 23 января 1955 года прибыли в поселок Петропавловск, где предполагалось строить Центральную усадьбу совхоза. Среди первых были плотник Москалев, бухгалтер Степанов, шофера Кононов и Фалько, трактористы Мангушев, комсорг Маша Кононова, главный агроном Нечаев, главный инженер Фридин, прораб Козловский, заместитель директора по хозяйственной части В.А. Ахметов.

Как только стало известно, что организуется новый совхоз, из соседних районов и областей начали прибывать

2

рабочие и специалисты. В начале апреля их было уже более ста. 4 апреля организованно прибыли первые целинники из города Уфы. Поэтому центральную усадьбу совхоза назвали поселком Уфимок. В числе 270 приехавших были Геннадий Гаманович, Александр Сапожников, Е. В. Орехова, супруги Куликовы, Н. Некрасова, А. А. Омелич, Геннадий Новиков, В. Осипов, Василий Воробьев, И. М. Учаев. Образована партийная организация, секретарем партбюро был избран В. Г. Киселев.

К началу весенних полевых работ совхоз был полностью обеспечен рабочими и специалистами. Прибывшие размещались в палатках, вагончиках, на квартирах колхозников в Ащеповске, Ново-Петровке, Н-Смакове, Первомайске и Петропавловске. Жилищно-бытовые условия были исключительно тяжелыми.

Патриоты, прибывшие для создания нового совхоза, переносили все невзгоды, с большой энергией готовились к весенним полевым работам. В условиях бездорожья, отсутствия автотранспорта со станций Сибай, Сара, Магнитогорск вывозились сельхозмашины, продукты питания, товары первой необходимости. Были созданы минимальные условия для начала полевых работ.

Партия и правительство оказали огромную помощь новому совхозу. Только за февраль-апрель 1955 года совхоз получил 30 тракторов марки ДТ-54, 6—С-80, 30 плугов, 30 сеялок, 36 куль-

3

тиваторов, 600 борон, 18 полевых вагончиков, два бензовоза, две бортовые машины, две автомастерских, оборудование и необходимое количество семян. До начала полевых работ было организовано восемь тракторно-полеводческих бригад и три производственных участка.

Совхоз имел 29828 гектаров сельскохозяйственных угодий, в том числе 15500 га пашни. Первые борозды проложили Г. Гаманович, А. Мангушев, Т. Хасанов. В первую же весну зерновыми было засеяно 14433 гектара и совхоз занял второе место среди совхозов Башкирии по объему посевов яровых зерновых культур. Но суровые погодные условия весны и лета 1955 года сказались на судьбе урожая. Уборку проводили с помощью соседних совхозов и собрали только по полтора центнера зерна с каждого гектара. Но совхоз обеспечил себя собственными семенами.

Быстрыми темпами строился поселок—центральная усадьба совхоза. В первый же год были построены 22 четырехквартирных и один восьмиквартирный дома, пекарня, временные здания школы, конторы, столовой, было начато строительство клуба, школы на 280 мест, конторы, магазина, столовой на 100 мест, ремонтной мастерской, автогаража, столярной мастерской и других объектов производственного назначения.

А весной 1957 года к совхозу присоединились три колхоза. Из года в год благодаря заботам партии и правительства крепла экономика совхоза, осваивалась вторая целина—животноводство, крепла материально-техническая база.

С 1961 года совхоз работает рента-

4

бельно. За это время получено около 20 миллионов рублей прибыли. На фермах совхоза сейчас более пяти тысяч голов крупного рогатого скота, две тысячи свиней и 16 тысяч овец.

За эти годы в совхозе выросли замечательные люди, командиры производства, способные творчески решать современные задачи сельскохозяйственного производства. Это бывший директор, заслуженный агроном, Герой Социалистического Труда Б. И. Петров, бывший главный инженер, ныне директор Южно-Уральского совхоза Б. Ф. Островский, управляющие отделениями К. М. Казаков, А. И. Хатнянский, Г. С. Ильясов, заслуженный агроном И. Т. Деменко, заслуженный механизатор М. П. Колесников и многие другие.

Многие рабочие, специалисты за самоотверженный труд удостоены высоких правительственных наград. Коллективу совхоза первому в районе присвоено звание «Коллектив высокой культуры земледелия». Совхоз неоднократно награждался Переходящими Красными знаменами Совета Министров РСФСР и ВЦСПС, был участником Выставки достижений народного хозяйства СССР. За достижение наивысших показателей во Всесоюзном социалистическом соревновании в честь 50-летия образования СССР коллектив награжден юбилейным почетным знаком.

Гордостью всего коллектива является высшая награда Родины—орден Ленина, которым коллектив совхоза награжден по итогам работы за восьмую пятилетку. И сейчас труженики совхоза продолжают наращивать темпы производства и заготовок сельскохозяйственных продуктов.

П. КУЗНЕЦОВ.

За отличную работу— бесплатная путевка

Юмагул Шафикович Фазлыев вот уже около десятка лет трудится механизатором. Полюбился ему трактор. Да и как не полюбишь красавца Т-150. Машина хоть куда, в любую работу. Стог соломы тросовой волокушей подцепил и пошел. А зябь пахать, культивировать или сеять. Одним словом, хорошая машина, если она в умелых и заботливых руках.

Именно таким себя и проявил Юмагул Фазлыев за пять лет работы в коллективе нашей бригады. Ведь он тракторист второго класса, в совершенстве знает свою машину, дорожит ею, правильно эксплуатирует, своевременно проводит межремонтные и ежедневные технические уходы. Потому безотказно служит мощный Т-150 своему доброму хозяину.

Юмагул Шафикович часто бывает в транспорте. Груз всегда доставляет в полной сохранности. Хороших трудовых успехов достиг на вспашке зяби, им вспахано более 700 гектаров. Сейчас он занят на подвозке кормов. И тут работает отменно. Утром его трактор первым появляется на линейке готовности, вечером последним приходит в гараж.

О том, что Фазлыев отличный мастер своего дела, говорят такие данные. За одиннадцать месяцев третьего года пятилетки им выработано 1996 гектаров мягкой пахоты при плане 1200. Его правилом стало: не уходить с загонки, пока не добьется выполнения и перевыполнения сменной или дневной нормы выработки. Причем он умеет экономно работать. За это время им сэкономлено более полутора тонн горюче-смазочных материалов, сотни рублей на запасных частях при ремонте.

Тракторист Ю. Ш. Фазлыев за добросовестный труд, высокую выработку удостоен нагрудного знака «Победитель социалистического соревнования 1977 года». В нынешнем году его старания и высокопроизводительный труд вознаграждены бесплатной путевкой в братские социалистические страны Болгарию и Румынию.

М. ДЕМИДОВ,
бригадир тракторно-полеводческой бригады Маканского совхоза.

НА СНИМКЕ: тракторист Ю. Ш. Фазлыев.

НОВЫЕ УСЛОВИЯ ДЛЯ ЖИВОТНОВОДОВ

Народная мудрость гласит: по труду и честь. В нашем совхозе люди, добившиеся отличных результатов в работе, пользуются всеобщим почетом и уважением. Портреты лучших производственников украшают Доску почета совхоза. Десятки полеводов и животноводов ежегодно награждаются значками «Победитель социалистического соревнования». Применяются и другие меры морального и материального поощрения передовиков совхозного производства.

В целях успешного достижения рубежей, намеченных ноябрьским (1978 г.) Пленумом партии, проведения зимовки скота на высоком организационном уровне, роста производства и заготовок животноводческой продукции, в совхозе разработаны и применяются новые условия социалистического соревнования.

На период зимовки скота установлены задания по получению продукции:

для ферм по надою молока от фуражной коровы и среднесуточному привесу скота, получению приплода;

для доярок, скотников дойных гуртов доводятся задания и итоги подводятся по валовому производству молока;

для скотников, телятниц и свинарок—по получению среднесуточного привеса по возрастным группам.

Итоги социалистического соревнования среди коллективов ферм подводятся ежемесячно, при этом учитывается процент выполнения установленных заданий, качество производимой продукции, сохранность закрепленного поголовья, состояние зоотехнического учета, регулярность проведения контрольных удоев и взвешивания скота.

Коллективу фермы, выполнившему установленное задание и другие требования и занявшему первое место в соцсоревновании, вручается переходящее Красное знамя совхоза и премируются: управляющий отделением, бригадир, зоотехник и ветфельдшер 10 рублями каждый. При сдаче молока только первым и вторым сортом шофер молоковоза и лаборантка премируются по 10 рублей.

Среди доярок и скотников дойных гуртов соревнование организуется по звеньям (каждая база—звено). При выполнении установленных заданий, звену, занявшему по итогам пятидневки первое место, вручается переходящий красный вымпел и оно премируется денежной премией 50 рублей. Доярке, занявшей первое место по совхозу по итогам месяца, вручаются переходящий красный вымпел и денежная премия 10 рублей.

Скотники, телятницы, свинарки, выполнившие месячные задания, премируются 10 рублями каждый, занявшие первые места по совхозу—дополнительно по 10 рублей, им вручается переходящий красный вымпел.

Новые условия социалистического соревнования уже заметно сказываются на повышении продуктивности скота и качестве продукции.

В. ИГНАТЬЕВ,
председатель рабочего комитета Акъярского совхоза.

В долине ветров

Таджикская ССР. На юге республики в Шаартузском районе ведутся большие работы по освоению целинных земель в Бешкентской долине или, как называют ее местные жители, в «долине Ветров». До конца пятилетки здесь намечено освоить и обводнить 12,6 тысячи гектаров земель, в основном под посевы тонковолокнистого хлопчатника.

Большой магистральный канал уже проложен до 32-километровой отметки, а вся длина его составит 44 километра. Готова принять воды Кафирнигана наземная лотковая оросительная сеть. Заканчивается сооружение водозабора, который будет направлять в магистральный канал 96 кубометров живительной влаги в секунду. Первые 2000 гектаров целинных земель пе-

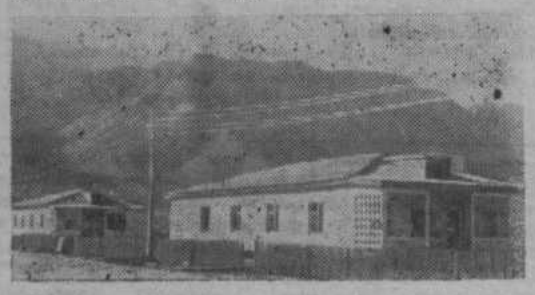

реданы колхозу имени Ленина под посевы тонковолокнистых сортов хлопчатника.

В центре Бешкенсткой долины возводятся большие поселки для будущих совхозов—строятся жилые дома, школы, медпункты, детские сады и ясли.

НА СНИМКАХ: строительство жилых домов в поселке целинного совхоза; прораб ПМК-33 А. Буриев (справа) и монтажник Х. Гулямов за разбивкой трассы лотковой сети.

Фото В. Стенченцева.
(Фотохроника ТАСС).

Школьная жизнь

ВОСПИТАНИЕ на уроках истории

Выступая с докладом на Всесоюзном съезде учителей, министр просвещения СССР М. А. Прокофьев сказал, что предметы гуманитарного цикла играют большую роль в коммунистическом воспитании учащихся. Поэтому особенно важно избежать формального отношения к их изучению, добиваться того, чтобы явления и выводы прошли через сознание и, будучи продуманы, достигли уровня обобщения, помогли сформировать убеждения.

Почему именно этим наукам отводится такая важная роль? Потому, что курс истории, будучи концентрированным отражением опыта предшествующих поколений, может в значительной мере восполнить недостаток личного опыта у молодежи, вооружить ее знанием важнейших уроков жизни и деятельности тех, кто прошел через горнило борьбы против буржуазии и помещиков, чьими руками был построен социализм, кто вел борьбу с фашизмом. С этой точки зрения следует больше внимания уделять раскрытию значения дел современности, опыта, накопленного в деятельности КПСС, в борьбе зарубежных коммунистических партий. И еще: важно побуждать учащихся самостоятельно делать выводы из этого ценного и поучительного опыта, извлекать уроки, «уроки истории», не считаться с которыми нельзя, принимать правильные решения сегодня.

В процессе обучения истории при правильной ее организации, у учащихся формируется глубокий интерес к политике, складываются идейные предпосылки политической активности. Необходимо отобрать и привести на уроках яркие, убедительные факты, документы, отрывки из художественной литературы, показывающие нравственные принципы, героизм и самоотверженность рабочего класса, широких народных масс.

Но не только уроки истории формируют учащихся, этому способствует и внеклассная работа по этому предмету. А что же делается в нашей школе в этом направлении? Лишь год тому назад у нас начал работать кружок «Красные следопыты», взявший на вооружение девиз: «Никто не забыт, ничто не забыто». Члены кружка решили восстановить путь 98-ой гвардейской воздушно-десантной дивизии. Выбор был не случаен: шесть воинов этой дивизии живут и трудятся в нашем районе. Это—Луценко Николай Данилович, Мельник Петр Афанасьевич, Баранов Василий Григорьевич, Касьянов Василий Михайлович и другие.

Мы начали писать письма воинам этой дивизии, получили первые отклики. Нам было интересно все больше и больше знакомиться с отдельными эпизодами Великой Отечественной войны, с биографиями людей, отстоявших независимость нашей Родины. Особенно дороги нам стали письма Брескина Бориса Моисеевича, члена совета ветеранов 98-ой дивизии, письма-рекомендации. Ценны и фотодневники, присланные им. Они дали нам толчок к поиску воинов дивизии. Так, в «списке личного состава санитарной роты» мы обнаружили 5 полустертых фамилий с адресами воинов из Башкирии. Послали письма в военкоматы. Ответили из Шаранского и Федоровского районов. Так мы разыскали Зайнутдинова Зиязетдина Кашаповича. И главное не в этом, а в том, что учащиеся, прикасаясь своими сердцами к горячим страницам истории, сами становятся чище, лучше, стремятся к героическому подвигу.

Большое место в коммунистическом воспитании учащихся занимает изучение ленинского теоретического наследия, воспитание их на примере жизни и деятельности В. И. Ленина, в духе ленинских заветов. Большинство комсомольцев нашей школы сдало 1-ый этап ленинского зачета на хорошо и отлично. Немало написано старшеклассниками докладов, рефератов по трудам В. И. Ленина, подготовлены стенды «Жизнь и деятельность В. И. Ленина», «Наша Родина прежде и теперь» и многие другие.

Коммунистическое воспитание немыслимо без привития любви к труду у учащихся. Мы часто приглашаем в классы лучших производственников. Они рассказывают о своих делах, о делах коллектива. Ребята чувствуют после этого, что всякий труд, если его полюбишь, если к нему отнесешься с чувством ответственности, приносит человеку удовлетворение.

Много экскурсий совершили учащиеся нашей школы на предприятия, в села. На весенних каникулах старшеклассники побывали на Орско-Халиловском комбинате, где имели встречу со знатными сталеварами, наблюдали за процессом варки стали и чугуна. Многие учащиеся все лето работали на стройке, в колхозах и совхозах.

Сейчас перед нами стоит задача создания комнаты или музея боевой и трудовой славы, где бы можно было проводить самые впечатляющие, яркие уроки истории.

А. АЛЛАГУЛОВА,
учительница истории Акъярской средней школы № 2.

В ГОСТЯХ У ИКСА

В Самарской средней школе был проведен математический вечер с учащимися IV—VII классов. Его организовала учительница математики В. В. Медведева. К слову сказать, молодой педагог уроки проводит очень интересно, разнообразно, использует много наглядности. За это учащиеся уважают ее и усердно занимаются на уроках.

Вечер открыли ведущие Зорина Валя и Тарасова Анна. Они очень доходчиво рассказали о значении математики в жизни людей. Вечер прошел интересно: здесь были аттракционы, логические игры и задачи на смекалку. Очень интересно прошла игра-ловля намагниченных рыбок с математическими заданиями. За правильный ответ выдавали жетоны. В конце вечера по числу жетонов определили победителей. Первое место занял ученик VII класса Великжанин Володя.

Л. СОКОЛОВА,
организатор внеклассных мероприятий школы.

В средней школе № 17 города Калининграда Московской области многое кажется необычным. Ее красивое трехэтажное здание представляет собой целый комплекс, где под одной крышей разместились по существу две школы на 50 классов. Занятия с ребятами здесь ведут 90 преподавателей.

Такой комплекс построен в стране впервые. Здание открывает большие возможности для внеклассной работы.

НА СНИМКЕ: преподаватель В. П. Гриневская со своими воспитанниками во время перемены.

(Фотохроника ТАСС).

По законам содружества

При содействии Советского Союза в кубинском городе Ольгин построен завод тростниково-уборочных комбайнов, который носит имя 60-й годовщины Октябрьской Революции. С конвейеров этого предприятия сходят комбайны «КТП-1», созданные совместными усилиями советских и кубинских конструкторов, инженеров и техников. Эти машины убирают уже более 40 процентов урожая сахарного тростника.

НА СНИМКЕ: в одном из цехов завода.

Фотохроника ТАСС.

Земельная реформа в действии

КАБУЛ, (ТАСС). Первые 100 руководителей оперативных групп по проведению земельной реформы на местах направлены в южные, юго-восточные и западные провинции Демократической Республики Афганистан.

В задачи оперативных групп входят оценка земельных угодий, определение излишков земли свыше установленной нормы, а также составление списков лиц, которым будет предоставляться экспроприированная у помещиков земля. Члены оперативных групп, отмечает газета «Кабул таймс», в своей работе будут широко опираться на сельских активистов, учителей и государственных служащих.

После завершения этой работы окончательная передача земельных участков крестьянам будет проведена в торжественной обстановке представителями правительства и Народно - Демократической партии Афганистана.

Редактор М. И. ЖДАНОВ.

ТЕЛЕВИДЕНИЕ

ПРОГРАММА «ОРБИТА—ВОСТОК» (ВРЕМЯ МОСКОВСКОЕ)

Среда, 3 января

7.00—Мультфильмы. 7.30—Музыкальная программа. 8.00 — «Приключения Калле-сыщика». Фильм. 1-я серия. 9.05 —Клуб кинопутешествий. 12.20 —Сельские будни. 13.10—Мамина школа. 13.40—Веселые нотки. 14.40 —«Скиппи». Фильм. 3-я и 4-я серии. 16.15—Сегодня в мире. 16.30—Поет трио бандуристок. 17.05—«Ирония судьбы, или с легким паром!». Фильм 2-я серия. 19.00—Хоккей. «Филадельфия флайерс»—«Крылья Советов».

Четверг, 4 января

7.00— Мультфильмы. 7.30 — «Приключения Калле-сыщика». Фильм. 2-я серия. 8.35—Песни о Родине. 12.20—«Ключ от нашего дома». Фильм. 12.55 — Рассказы о художниках. 13.25 —Хоккей с мячом. «Динамо» (Алма-Ата)—«Волга» (Ульяновск). 2-й тайм. 14.10 — Отзовитесь, горнисты! 14.40 — «Скиппи». Фильм. 5-я и 6-я серии. 15.30 — Ленинский университет миллионов. 16.00—Стихи — детям. 16.15—Сегодня в мире. 16.30—Человек и закон. 17.00— Выступление национального ансамбля танца Бирмы. 17.35—«Быль о Фаусте». Док. фильм. 19.05 —«Шахразада». Фильмы 2-й и 3-й.

Пятница, 5 января

7.00—Концерт. 8.00— «Девочка и крокодил». Фильм. 9.05—Концерт. 12.20—Док. фильмы о спорте. 12.55—Шахматная школа. 13.25—Один за всех, все за одного! 14.10—Москва и москвичи. 14.40—«Скиппи». Фильм. 7-я и 8-я серии. 15.30 — Село: дела и проблемы. 16.00—Лесная быль. 16.15—Сегодня в мире. 16.30—Хоккей «Детройт ред вингз»—«Крылья Советов». 19.00 —Заключительный концерт фестиваля искусств «Русская зима».

Суббота, 6 января

7.00—Творчество юных. 7.30—Для вас, родители! 8.00—Играет В. Гридин (баян). 8.15—Больше хороших товаров. 8.45—Сегодня в мире. 9.00—«Утренняя почта». 9.30—Советы и жизнь. 10.00—Тираж «Спортлото». 10.15 —Здоровье. 11.00 — Музыкальный абонемент. 11.35 — Док. фильм «Инициатива». 12.25—Играет ансамбль «Ленинградский диксиленд». 12.50 — Очевидное —невероятное. 13.55—«Скиппи». Фильм. 9-я, 10-я, 11-я серии. 15.10—Док. фильм. «Здесь и трава родится красной». 16.00 —Фильм-спектакль «Дальше — тишина». 19.05 — «Театр Аллы Пугачевой». Фильм - концерт. 19.50—«Сегодня и ежедневно». Док. фильм.

Воскресенье, 7 января

7.00—Будильник. 7.30— Служу Советскому Союзу! 8.30—«Сказка о мертвой царевне и о семи богатырях». Мультфильм. 9.30—Музыкальный киоск. 10.00 —Сельский час. Док. фильм. «Тот самый Головченко». 11.00 —А. Корнейчук—«Память сердца». Фильм-спектакль. 13.15 — Концерт лауреатов Всесоюзного самодеятельного художественного творчества трудящихся. 13.45—Док. фильм «На новых рубежах». 14.15—Международная панорама. 15.00—По вашим письмам. 15.45—Клуб кинопутешествий. 16.45— «Макс пес Фик». Мультфильм. 17.00 —Чемпионат СССР по фигурному катанию. 17.50— Литературные чтения. П. Мериме — «Венера Илльская». 19.00—Чемпионат СССР по фигурному катанию.

Коллектив учителей и учащихся Акъярской средней школы № 1 и администрация, партком, профком, комитет ВЛКСМ Бурибаевского рудоуправления выражают глубокое соболезнование секретарю партбюро колхоза имени Фрунзе Бикбулатову М. Г. и его семье по поводу трагической смерти дочери

ГУЛЬФИНЫ.

Адрес редакции и типографии: БАССР, село Акъяр, проспект Целинный-37.

Телефоны: редактор—2-11-95, зам. редактора, ответ. секретарь, отдел сельского хозяйства—2-15-95, зам. редактора (по дубляжу) и переводчики—2-14-95, отдел партийной жизни—2-13-97, отдел писем и радиокорреспондент—2-13-95, фотокорреспондент и бухгалтерия—2-14-98, директор типографии—2-15-62, наборный цех—2-14-87.

Газета выходит три раза в неделю: во вторник, четверг и субботу на русском и башкирском языках

Хайбуллинская типография Управления по делам издательств, полиграфии и книжной торговли Совета Министров Башкирской АССР, Заказ № 1. Тираж 4722.